京城日報 朝刊
京城府中區太平通一丁目三十一番地 發行所 京城日報社

戰爭完遂に政戰一致
統帥と國務、強度緊密化

【東京電話】戰局は今や苛烈激化の一途を辿り皇國を繞る内外情勢は振古未曾有の重大性を加重し來つたが、東條内閣はこの内外情勢に對處するため今回内閣改造を斷行したが、しかも今や宿敵米英を撃滅、大東亞共榮圏建設の戰爭目的を完遂するためには、さらに内閣の政治力を強靭なものとすると共に、現下戰局の動向に即應し、眞に政戰一致、すなはち國務と統帥の高度の緊密化による戰爭完遂態勢の確立が喫緊焦眉の要請となつてをり、東條内閣はいよいよここに飛躍的に内閣の施政態勢を整備して、時難突破に挺身、邁進することが期待されてゐる

亡命波蘭内閣總辭職か

【リスボン十九日同盟】亡命ポーランド政權は十七日緊急閣議を開催、ソ波兩國間の國境紛爭問題につき審議した結果、豐定的にカーゾン線に基くソビエート政府の提案を受諾するに決定したと傳へられるが、APロンドン來電によれば消息筋では亡命ポーランド政府がソビエート政府の提案に全面的に屈伏、内閣の總辭職を斷行するのではないかと見てゐる

鐵道辭令

任鐵道省 [illegible] 陸運部長 [illegible]

決勝へ東條内閣強化

農商相・内田信也氏
藏相・石渡荘太郎氏
運通相に五島慶太氏

【東京電話】政府は刻下の政戰兩面に亙る重大局面に對處するため内閣政治力の強化と決戰戰力の飛躍的増強を達成すべく内閣の改造を斷行するに決し、東條首相を中心に鋭意これが具體的措置について協議中であつたが、十九日東條首相は宮中に參内、内閣の改造につき上奏御裁可を仰ぎ、同夜九時半 天皇陛下には新閣僚の親任式を執り行はせられ同九時卅分情報局より左の如く發表した

情報局發表 本十九日午後九時卅分親任式を行はせられ左の通り發令せらる

任大藏大臣 正三位勳一等 石渡荘太郎

任農商大臣 宮城縣知事從三位勳二等 内田信也

任運輸通信大臣 正六位 五島慶太

依願免本官(各通) 大藏大臣 賀屋興宣 農商大臣 山崎達之輔 運輸通信大臣 八田嘉明

正三位勳一等 賀屋興宣
正三位勳一等 八田嘉明
正三位勳一等 山崎達之輔

特に前官の禮遇を賜ふ

石渡藏相

内田農商相

五島運通相

新閣僚略歴

石渡藏相 明治廿四年十月東京生れ今年五十四歳、大正五年東大英法科を卒業し大藏省に入り [illegible] 税務署長、大阪、東京各税務監督局間税部長、主税局國税課長、同局長、内閣調査官、大藏次官を歴任、昭和十四年一月平沼内閣の藏相として入閣、次いで同年八月阿部内閣の内閣書記官長を經て十五年七月貴族院議員に勅選され、同十六年三月大政翼贊會の改組に當り事務總長を引き受け國民運動に敏腕を振つた、同十七年十二月國民政府最高顧問となり中國の財政問題に多大の貢獻をなした

内田農商相 茨城縣人、[illegible]氏の六男として明治十三年十二月生れ本年六十五歳、明治卅八年東京高商を卒業三井物産船舶部傭船掛として實業界への第一歩を踏み出し、内田汽船、内田商事、内田造船、帝國鑛業の各社長となり途中より政界入りをし衆議院議員に當選すること七回、その間鐵道、遞信兩政務次官を歴任し昭和九年岡田内閣に鐵道大臣として入閣した、昨年の地方行政機構の大改革に際し宮城縣知事を拜し東北地方協議會の會長となり活躍今日に至つた

五島運通相 明治十五年四月長野縣小縣郡[illegible]の二男として生る、本年六十三歳、同四十四年東大法科を卒業し農商務省、鐵道院監督局總務課長となり、ここで民業界に入り、東京急行電鐵、仲仙道鐵道、神中鐵道各社長の外名會社の重役、昭和十六年東京商工經濟會副會頭となり現に東京都商工經濟會副會頭である、昭和十八年十一月内閣顧問となり、次いで同十二月顧問[illegible]として活躍した

重要三部面を更新
期待される強力運營

【東京電話】東條内閣は敵米英が總反攻を呼號してわが内南洋諸島に迫つた十九日、組閣以來三度目の飛躍的大改造を斷行したが、この内閣改造こそは敵の不敵な企圖を粉碎するため航空機を中心とする決戰目標的な戰力增強を圖らんとするものにほかならぬ、すなはち政府は昨年九月國際情勢化に對處する方策を決定以來決戰施策の重點を

一、航空機の飛躍的増産
二、海陸輸送力の強化とその一貫的運營
三、國民生活確保の基礎をなす食糧の增産

の三點におき、十一月一日軍需、運通、農商三省の新設など行政機構の戰時的改革を斷行、一億國民の戰闘配置を目標として活潑、強力なる施策を展開して來たが、元來のいふべき二年の[illegible]に對し敵の不敵なる反攻企圖を完封し、なほ進んで決戰一本の戰略を完遂するためには敵の底抜けの戰力に對しては生産力をもつて應へねばならない、從つて戰力增強の鍵はこの秋を措いてなく重點施策に一層拍車を加へ「戰爭完遂」一本を目指して戰爭部面の一層の要請される

戰時行政に要求される、すでに東條内閣の戰力增強施策は既に大戰略化しこれを如何に早く徹底的に斷行するかが焦點であり、要はこれら政治力と運營の要點にかかるが、この意味において今回の内閣改造により石渡藏相、内田農商相と共に前大臣の儀譲なる協見と識見を利し、しかも五島運通相とともに政治力においても最も優れた三氏を迎へたことは内閣強化に資するところ極めて多大で内閣改造を機として各般の決戰施策は一路、豫定の軌道を邁進するものと期待されるものである。この意味において今回の内閣改造は正に戰局の趨勢に適應した強化であり、さらに又一段と增強された敵の總反攻に對する最も有效なる決戰措置といふべきである

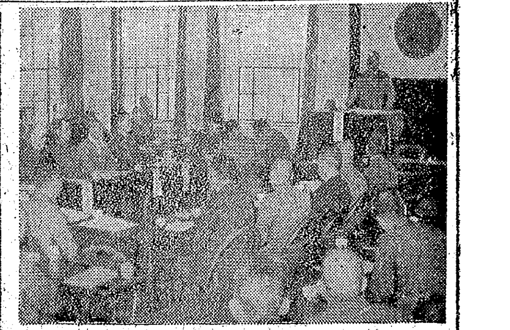
小磯總督・篤農家座談會で激勵

活かせ技術と體驗
篤農座談會最終日 總督力強く激勵

朝鮮總督府の主催により十七日より十九日の三日間に亘り京城において開かれた全鮮篤農家座談會は決戰下食糧並に農業資源の生産増強に極めて重要なる意義と示唆を與へたが、最終日たる十九日には全南北地方の巡視から歸城した小磯總督が突然臨席、同座談會の意義を更に深からしめた、午後四時廿五分に臨席、五時四十分迄約一時間廿分に亘り熱心に聽取したが、閉會直前に懇篤なる口調で約十分間に亘り決戰下食糧增産に緊要なる意義と示唆を與へた

總督激勵の辭

何らの用意もありませんが、何か最後に私から一言せよといふことでありますから、責を塞ぐ意味において申上げます

[illegible]農業資源の增産、農業生産に於ける技術と經驗との融合、農業指導者の進むべき態度と心構へにつきまして、この會合に出席したが、その短時間にもかかはらず、承つてゐると實に貴重なる體驗に基く有益なるお話が多く、誠に嬉しからぬ感動を覺えるものでありますから、この會合の全期間を通してさぞ多くの有益なものがあつたであらうと確信致します

要するに今回農會の主催によりこの會を催されたといふことは農業生産の増強に向つて邁進しなければなりませぬ今日、誠に時宜を得たるお催しであり、しかもわざわざ内地方面から迄で御參加を願ひました點、併せて私から御禮を申上げます

さて私は御承知の通り全くの素人でありますから、何ら具體的な所感は申し述べかねますが、拙ないながら一言所見を申し述べますならば、今や日本はこの重大なる時局を見事に勝ち抜いて行かねばなりませぬ立場上、總ての方面において銃後は增産が第一であります、殊に如何なる仕事をやりまするためにも、農業生産といふものが增強の基調であらねばならぬことは申すまでもありません、農業ばかりでもありますまいが、時に農業についてこれを見ますると、農業增産目的を本當に達しますためには、一方において農業經營における農業技術員をそこにすると共に、技術と經驗とは合一せられねばなりませんと同時に、實際といふことが大事であると思ひます、實際といふことを離れた技術、學術は價値なきものであらうと思ひます、もちろん學究的研究方面においてはまましてもやはり實際地をそこに置かねばなりませんことは

一方實際、實驗といふことが必要でありますが、これを朝鮮農業についてありますならば、多數の小作農民――これ等小作人をよく指導するのであらうと思ひます、しかしこの多くの小作人を置き地主諸君はやはりこれに技術、學術を授けて行かねばなりません立場から、[illegible]地方においては本府は勿論、道、郡、面に至るまで農業技術員をそこに配置致しますと同時に、この技術員の活動が小作人を指導して增産に邁進させてゐる筈の地主諸君の指導と相俟つて、この多くの小作人たる實業者、實際者を學術、技術的に指導促進してゐる所以であらうと思ふのです

しかし、大體においてこれが言ひ得られる程に十分なる發達はしてゐないにせよ、朝鮮の農業も[illegible]所謂篤農家と技術員との二つにあると思ひます、しかしこの技術と實際といふものが本當によく融和する所に増産の目的を達成すべき鍵が握られてゐるのでありますが、今回米、麥、甘藷、馬鈴薯、棉花といふ各方面における篤農家と稱せられる所の篤農家のその經驗とそして知識とによつて所謂技術と實際とを、朝鮮に於ける所の氣候、風土その他の環境に照しつゝ、ぴつたり同化せられてゐるところの存在ではないかと思ふのであります

就中、この朝鮮の實務、環境といふものに順應する所の實際者、實驗者であるといふことは、本當に技術職員といふ立場にをる人に對する無二のやからであり、篤農者であり、師範でもあると思ひます、されば之こそ今回催されましたこの會合において、多くの貴重なる參考資料を獲られ得たる所以であらうと確信するのであります

以上申上げました所からみると所謂篤農家と稱せられる方々は農業生産增強の上においてその地位が非常に貴重であり、又同時にその責務も極めて重大であると考へます

國體本義に徹せば必勝不敗
小磯總督 講話速記④
根本を深く培へ 而して現戰局を見よ

私が就任以來、自らの至らなさも顧みず常に國體の本義に透徹せなければならぬといふことを強調してゐるのも今のやうなことを考へてゐる結果に外なりません その國體の本義をつかめば凡ての人が立派になり、凡ての施策が静かに移り行くものと信ずるのでありますが、國體本義の透徹なぞと、小磯は寝言のやうなことをいふと批評する方が最近でも澤山ありましたが 最近内閣から出されたものに國體本義の透徹といふことが所々に書かれる樣になりましたが、それ以來幸ひに小磯の提言も儕り入に悪口いはれぬやうになりました、もし然として自己の本領を究明するだけの高遠善處がなければならぬものと思ひます

以上のことは各位がこれから深く細々に行かれて一般の人人を導かるる上に、先づ以て銘記しつけられねばならぬ信念であらうと確信します、これが若しどんなことをやつてもそれは上部の裝飾に過ぎませぬ、根柢の培はれてないものは、必ず枯れます

近頃生花といふものが非常に盛んで來たことは結構ですが、澁[illegible]ながら長生きしませぬ、何れその内枯れるのであります、一寸見て綺麗でも根が入つて居ないからであります

然も之が生花の本質でありますから、生花はそれでよいとしても國民の思想、國體の觀念、自己の本質究明は必ず深く培はれねばなりませぬ

尤も各位が特別延長をやられる場合に於ても必ず以て此觀念を培はれば [illegible] 困難であるからといつて努力を捧はねば凡ての成果が上滑つてしまひます、私は常に總督の立場にあって、行政の末端滲透の先決なることを痛感に考へて居るのでありますが、滲透しない筈でありますが、蓋し根本に培ふ處淺いからであります、規定や條例の勵行をやかましく督勵すれば一時は實行もされませうが、根本に培ふ所淺ければ決して永續き致しませぬ、どうか此點に御注意を願ひ一般大衆の自己本質認識に培はれ施政を裏から扶けて戴きたいのであります

次は戰局の現段階を確認する必要に就て申述べます、これは多く申上げるまでもなく御承知であります、昭和十六年十二月八日發せられた大詔を拜するや皇軍破竹の勢を以て戰果を擧げ敵の兵器に著しく激甚し深く國に重要なる資源地域と經濟要域とを忽ち我が手中に收めたのでありました、御承知の如くわが手中に收めた南洋方面からは動力源なる石油が多分に生產致すことは勿論、鐵、ボーキサイト、ゴム、錫、キニーネ、その外樣々軍事上又國家一般産業上重要なるものがあります、殊にゴムとか錫とかいふものはアメリカのためにもなくてはならぬものなんであります、持てるアメリカでは錫の不足は銀で補ひゴムの不足は人造ゴムで補つてをりませうが、しかし銀にせよ人造ゴムにせよ錫や天然ゴムの如く豐富なる補給は困難でせう、斯くして我は兎も角國防資源を確保したのであります

そこで第二年の日本はどうしたかと申しますと、必然來るであらうと思はれる又必然豫期せねばならぬ今後の決戰のため、重要資材の獲得確保に移る今日に到つてをるのです、即ち經濟圏域を敵らしましたのは寧ろ決して[illegible]

日本の國土それ自體から生産する所のもの、並に滿洲、支那方面から生産する所のものによつて、この戰略物資の豐富なる供給確保といふことのために努力をしつつある譯であります

そこで戰爭が日一日長ければ長いだけ日本の戰力がそれだけ增加致します、しかも先刻申しましたやうな南洋方面の經濟要域を占領して居る日本には時間の餘裕を與へるといふことは、恐らく米英が最も恐れる所以であり、敵は何としてもこの手中に收めた資源を本當の物に化する、使用し得る戰略資材に化するといふことのために今日迄努力して來たのでありますが、しかしその間第一線は防禦作戰を繼續して居るのであります

然るに船舶が次第々々に損耗して行くといふやうな關係から致しまして必ずしも南の資源に入り得ることが全部に行かなくなりつつあるのであります、戰によつて、敵の進出を防禦しつつ敵が我の生産を破壊するといふやうな行動を敢つてをりまする結果未だ我々は敵の増強の洗禮にも遭遇することなしにこれに生産を

幸に第二段に於ける我將兵は玉碎をしつゝ而も勇敢なる戰である爲に、皇軍の反攻に出て來てをりますが故に、御承知の通り米英は昨年の夏頃以來果敢なる總反攻に出て來てをりますが故に、御承知の通しまして、勝利を期す手段ではありませぬ、防禦といふものは少くとも攻勢に轉ずる機會の一つを狙つて防禦に立つてをります、しかも何といつても第一線は現在防禦をやつてゐる譯であります、防禦といふものには色々やり方があります

專ら守る防禦・消極防禦といひますのは堅固な陣地に據つて、そうして敵が攻撃して來ると玉碎即ち身の確利になつてでも何時までも踏み止まるといふ防禦であります、尤もかうして防禦をしてゐるうちに好機が來ると一時後退することもありますがこれは正に一二のことで攻撃に轉ずるのであります

敵の攻撃を迎へ得てもいふのはこれを迎撃し、大本營陣地の一方を續けて行くのが防禦の原則であります、それから他の方法は攻勢防禦と申すものであります、防禦の形を採用するので攻撃の一時的手段として攻防防禦の方法は防禦するのに都合のよい機會を狙ひつつ攻勢防禦があるのでありまして把守すべき價値ある陣地を守ります

其の第三は敵が攻撃して來るといふやうなところから大敵なり勁敵なりを控へてやる、之に因つて敵が大分弱みかけた時にひつこうらから攻撃に出るのであります、其の第一には敵がいよいよ自分の陣を攻め上げて來ると、攻めるためにこちらに兵隊が分散を始めて來たら敵がこちらの地點を攻撃してやるのであります

うちの方が攻撃に轉ずるのでありまして、それから其の第三は防禦といふのは名ばかりで、最初から陣地等も作らず味方を固めて置いて、情報に依り各方面に於ける敵の動きを見極め敵の主力が何處に向つてゐるかを見て、我の全力を以て何れか一方に決戰攻撃に轉ずる方法であります

何れにしろ敵を勝利を以て撃退するためには何といつても攻撃に出なければなりません、其の内何れかの方法に依りて攻撃に出るのであらうと確信致します

戰爭はソロモンからブーゲンビルにやつて來、ラバウルをとらうと思つて盛んにあせつてゐるやうですが、これもなかなか思ふやうには運びません、ニューギニアの東端から逐次北上してをりますけれども、これもムンダ、フインシハーヘン附近で押へられてをるギルバート諸島にもやつて來ましたが、これは子供に對しておやおや強つて來たやうな譯でありますから、遺憾ながらタラワ、マキンは敵にとられたのでありますが、それにしても我が守備隊の敢闘に恐れを爲したでせう、最近又大挙マーシャルにやつて來てをるやうですね、ラジオ放送を聽きますとマーシャルの南側から上陸し又占領したやうに思はれます

けれども今後日本の陸軍は一機も出てをらないでせう、だから大陸の一部を占領し得るであらうと思ふ事もないでせうが、寧ろこれは今敵力を敵陣中に引き寄せるのは敵を後退させ攻撃し、飛行機の生産能力は非常な勢で上つて居りますが、數字はここで申し兼ねますが、非常なる勢で上つてをりますが、我々は此の飛行機の生產能力は非常に力を入れて居ります、敵がどういふ風になつてゐるか知りませんが、その内日本は必ず攻撃に出るのであらうといふことを堅く信じて疑ひません、攻撃に出た……何といつても今度は本當の決戰をやる、勝負を決する譯であります、から必ず勝たねばなりません、然らばその攻撃は何時やるかといふと、敵が來るのを待ちまして、機を見て攻勢に出られるでありますから、勝でも今年は鍛ひます、春か夏か、秋になれば攻撃に出ないのか、そこは判りませんが、必ず攻撃に出るといふことだけ、確信して疑ひません、これが戰局の現階なのであります【完】

二百四十四機來襲
ラバウル 三日間 卅三機を撃墜破

【ラバウル十九日同盟】ラバウルに對する敵の空からする攻撃は引續き苛烈を極めてをり十五、十六、十七の三日間にわたり敵戰爆連合延二百四十四機が反復攻撃し來つたが、帝國海軍航空部隊ならびに陸海軍守備部隊はその都度これを邀撃して敵機廿六機を撃墜、七機を撃破する戰果を收めた、詳細左の如し

一、十五日朝ノースアメリカンB25廿二機、戰闘機計五十二機が來襲したが、わが方はうちB25二機、ロッキードP38、ボートシコルスキーF4U七機計九機を撃墜、B25六機を撃破した、わが方の損害未歸還二機、地上には損害なし

二、十六日朝コンソリB24十九機、戰闘機卅機計四十九機來襲したが、わが海鷲はこれを邀撃B24一機を撃破した、敵機群はわが海鷲の激撃に遭ひ何ら攻撃に出ることなく倉皇として遁走した、わが方損害なし

三、十七日朝グラマンTBF七十機、B25廿二機、戰闘機五十機計百四十二機が來襲したがわが方はTBF二機、F4U十五機、計十七機を撃墜した、わが方未歸還二機の損害を出し、地上に輕微な損害を受けた

マーシャル連續砲爆撃
守備部隊、二機を撃墜、撃退す

【中部太平洋○○基地十九日同盟】十六日敵機マーシャル諸島マロエラップ環礁タロア島に敵爆撃機等十五機が數回に亙り來襲、更に海上艦艇より艦砲射撃を加へ來つたがわが守備部隊はこれを邀撃撃退した、續いて翌十七日午前數回に亙り同島に敵艦爆等十六機が來襲、更に海上艦艇より砲撃を加へ來つたがわが守備部隊はこれと交戰し二機を撃墜した、兩日ともわが方の損害は輕微であつた、また十八日朝ミレ島に敵小型機が來襲したがわが守備部隊はその二機を撃墜したわが方損害軽微

日本艦隊誘引
米當局豪語す

【リスボン十八日同盟】米國軍ギルバート、マーシャル諸島攻撃當局米國當局は、日本主力艦隊を誘ひ出して決戰を挑むためだと宣傳、海軍長官ノックスも太平洋艦隊司令官ニミッツも、新聞記者との會見に際して麗々しく高言した位だが、米國機動部隊のトラック島攻撃を機會にまたく艦隊決戰計畫の宣傳を一齊に開始した、ロイター通信の軍事專門家は十七日ニミッツ司令部員意向を代表してトラック島攻撃は日本主力艦隊を米國機動部隊との決戰にかり出すために至上の重要性を有するものだと報じてゐる

日軍死守せん
笑止、米紙論ず

【リスボン十八日同盟】ニューヨーク・ヘラルド・トリビューン紙は十八日の社説で米軍のトラック島攻撃を論じ、日本軍が最後までトラック島を防衞するであらうと強調したことを物語るものであるトラック島作戰は對日戰の最終段階の始だことを意味するのではなく、嘗てチャーチルが北阿戰線においていつた如くそれは對日戰の第一段階に入つたことを意味する

敵失千七百九十
海南島、一月前半戰果

【海口十九日同盟】海南島における帝國海軍部隊は去る一月一日より同十五日に至る間に左の戰果を擧げたが、陸軍投降者の數が特に注目される

敵遺棄死體三〇八 捕虜一五四 投降陸軍一、三三七

建甌滑走地區を爆碎

【○○基地十九日同盟】十八日午後三時半わが陸軍航空部隊は建甌飛行場に進攻、滑走地區を爆碎し一時その使用を不能に陥らしめた

敵の逆宣傳暴露
救恤品問題 日赤に感謝狀

【東京電話】先般帝亞丸によつて交換された敵國俘虜に對する救恤品に關しては、國務長官ハルをはじめとして敵側は盛んに行方不明になつたとか、日本側が配布をしなかつたとか、盛んに虚構の宣傳を行つてゐたが、二月十日附をもつてジュネーブの國際赤十字委員會より日本赤十字社に對し左の如き感謝狀が到着、敵側の作爲的宣傳が國際的に暴露されるに至つた感謝狀の内容は左の通り

國際赤十字社在日代表よりの報告によれば、日本赤十字社の協力により帝亞丸に積込まれた大部分の救恤品がクリスマス前に各收容所に配布されたが、これは全く日本赤十字社の盡力によるものであり、感謝に堪へぬ

ロンドン痛爆

【リスボン十九日同盟】ロンドン來電=ドイツ空軍は十九日早朝ロンドンに一大猛爆を加へたが、ロイター通信は右猛爆が一九四〇年から四一年にかけての大爆撃以來の最も猛烈な爆撃であつたと報じてゐる、ドイツ空軍は焼夷彈の集中攻撃をものともせず大量の爆彈および焼夷彈を投下したためにロンドン市内のあらゆる部分から火災が生じたといはれる

國境視察へ
丹下警務局長

丹下警務局長は國境と國ひつく北鮮警備の重任を荷つてゐる國境警察官の警備に挺身する状況を視察するため廿一日京城發、九日間の豫定で咸北視察に赴くことになつた

訂正

十八日附本面『海軍省發表』二階級進級記事中左記一名の進級發表漏落しあるに付訂正す

任海軍一等兵曹 海軍一等水兵 舛木太四

企業整備による
特殊金錢信託
御利用下さい
轉廢業者の資金の決濟方法として
期間 五年 三分九厘
朝鮮信託 (保證)

胃腸に
トイタ
勝ち抜く爲に
胃腸丈夫に
本舗 阪田春日堂

ライオン齒磨
良い齒磨で
齒を護れ!
五十年の歴史と研究に、決戰下の創意を加へた第一級齒磨!

精選原藥にて
愈々光る
保健藥
胃腸に 疲勞に 頭痛に
綜合
仁丹
本邦醫藥品の王座は燦たり
絶對原藥の精撰確保と藥質の向上に撓まぬ努力を注ぎ共榮全圏に果す
厚生使命に邁進

冬でもポカポカ
あたたかくなる……
女性ホルモン缺乏による女性の冷感症・四肢・腰部の生理障碍には毎日缺かさず
エスチモンを
エスチモンは製法特許の強力女性ホルモン劑です
大阪・京城 田邊製藥株式會社

ぜん息・神經痛
中風・高血壓
血の「濁り」をとり、原因から治療せよ
不治でない
中風 高血壓 で不自由な人 動脈硬化で肩こり耳鳴り 頭痛目まひ、動悸ふらく便祕不眠 神經衰弱、足腰ハレ、しびれ ぜん息 などの腦溢血の危險ある人 でせき、たん息切れ呼吸難、ヒーヒー苦しむ人 神經痛やリウマチで手足腰首の痛む人は一日も早く大阪市、阪急線三國驛前 今津化學研究所へ遠慮なく照會し、急ぎ申込むがよい
博士考案の血液淨化劑

社説 統合された水産團體

懸案の水産團體の統合問題は漸く當局の決定によって一應解決した。今回の統合措置は行政力の限度内に於いて講ぜられたもので、その統合範圍もいまだ一つ徹底せる統合統一性に缺げてゐる點があるのは相當に看取されるのである。それは『法制上の全面的調整は何れ後日に讓る』といふ但書が就てゐる通り、蓋し已むを得ざりし措置であらう。然しこの程度の統合でも從來の如き團體の亂立状態からすれば機構單純化されたことは確であって、ともかくも水産團體の臨時態勢が、こゝに拔本的な統合に向って一歩前進したことは悦ばしい。

一體この種の團體は從來の自治的、更に指摘するならば利益擁護的なものを目的とする時代から飛躍して、增産能率に即應の適正且つ圓滑なる遂行を目指す指導、研究、調整にその主要目的を移行すべきであることはいふまでもない。今回の措置は勿論この線に沿ふ意圖に出たものであるが、このためにはかゝる指導機構は強力な系列に於いて直截簡明なるを可とし、中央本部の意圖は直ちに末端に徹底し、末端の實情は敏速に最高機構にまで及ぶことを理想とする。かゝる意味からして、今回の統合計畫要綱は中央と地方との縱の連絡及び中央地方共に横の連絡が必ずしも理想的にいかないのではないか。結局その機能なる點は行政力を以って補ふよりほかないのである。が、こゝに於いて又水産行政の強力なる指導が要請されることゝなる。水産物は今日食糧として重要なる副食物的役割から主要食糧としての重要使命が負荷されるに至ってゐるのみならず、戰爭物資の要素材資源としての水産業は全く新たなる角度から再檢討されねばならない。その增産は多々益々辨ずることは勿論、限られたる資材を以って如何に効率的に漁獲又は加工をなすべきかといった問題から、配給の適正圓滑、迅速確實なる出荷、配給をなすべきかといった問題に至るまで水産界にとって當面する課題は實に多く且つ大きい。かゝる水産團體の使命に照して業者は從來の一切の行きがかりを一擲し、新機構の中に融け込むことによって、たゞ增産報國に邁進すべきであらう。

衣料切符制への示唆

國民生活の安定といふ點に於いて朝鮮が現在最も恵まれた状態にあることは誰しもが毎日身を以って體驗してゐるところであらう。特に衣食住のうち衣料生活に於いてその感を深うするところであるが、しかし戰局の進展に伴って、その衣料生活が漸次他の食、住の生活同樣不自由の度を增すに至ることは必然の成行である。今回衣料の戰時對策として現行百卅三種の衣料織物を五十二の標準規格に限定し、縞物、高級品の製造を大衆向織物に集中すると共に織物の種類、價格を二種に統一した非常措置もまた當然なる戰爭の要請といへる。しかしこの程度の衣料制限では大して民衆の生活には深刻な影響はないはずである。内地では既に衣料切符による高度の制限を行って居り、而もその衣料切符は新たに四十點といふ相當嚴しい制限下に入った。朝鮮はその衣料切符制が未だ實施されて居らず、漸くにして今回生産面の制限よりする衣料の消費規正を行はんとしてゐるに過ぎない。生産制限と消費制限の兩面より窮屈なる衣料生活を餘儀なくせしめられてゐる内地に比し、朝鮮はまだ恵まれてゐるといはざるを得ない。然し今回の朝鮮に於ける衣料制限措置からわれ〳〵は二つの示唆を受取るのである。その一つは統制價格が内地の如く廿五圓とせず特に廿五圓と決定されたことであらう。これは内鮮共通の要を豫想したものであるが、この一點からして、男子の服裝はとにかく、婦女子の衣物に於いては内鮮共通の嗜好、或は型といった一つの統一されたものがそろ〳〵現はれていゝ時期になったのではないかといふことである。勿論服裝の嗜好や各人の趣味から考へて簡單に衣の統一は考へられず、また考ふべきでないかもしれぬが問題は戰時である。國策の線に沿ひ一合して、少くとも衣料の地色、柄に於ける統一若くは制限といふことは政策の上からしても或る程度取上げていゝのではないかと思はれる。第二には衣料切符制の思ひ切った採用といふことである。朝鮮の家庭に於いては内地の家庭の如く、衣類の洗濯その他の理由による衣類の損傷の度の高さといふことも内地と同斷でない。しかし現實に最近における衣料品は自由販賣とはいへ事實上、ものによっては完全なる配給制度の状態にある。當局この際臨時衣料切符制を實施して然るべきではないかと考へられるのである。當局の一考を煩はし度い。

郷軍、部外者に恩命
支那事變第一次期間 論功行賞の御沙汰

【東京電話】既報の通り廿日畏くも皇軍に協力した帝國在郷軍人會會員の一部に對し論功行賞の御沙汰あらせられ、また支那事變に活躍した陸海軍部外者に對し陸軍關係第四十八回、海軍關係第廿三回生存者論功行賞を賜る旨陸海軍省および賞勳局よりそれ〴〵發表した

在郷軍人會

今回優渥なる恩命に浴した帝國在郷軍人分會の一部會員は事變勃發より昭和十五年四月廿八日までの支那事變第一次期間中、大陸に於て或は内地に於て皇軍將兵に協力した者で、特に中綬を授與された田村俊次氏等十名は事變勃發におけるや義勇軍を組織して奮戰し、多大なる戰果を擧げもって作戰遂行に偉大なる貢獻をなしたのである

北支 中綬 田村俊次 双光 小菅勇

中支 單光 志村正三 瑞六 上田茂 同 白方三吉 同 有川滿雄 旭四 松本康生 旭六 植木萬次郎 同 佐藤秀一 瑞六 住田恒幸

陸軍部外者

陸軍部外者として行賞の光榮を拜した者は事變勃發以來支那各地において皇軍の征戰遂行に貢獻した者でその大部分は新聞通信社の職員、從軍僧侶等で一般居留民も含まれてゐる

陸軍省發表 今般畏くも優渥なる恩賞の御沙汰を拜した者は支那事變勃發以來、北中南支の戰線において陸軍部外者として活躍した報道戰士及び從軍僧侶が大部分であって一般居留民その他も含まれてゐる

報道戰士五十六名
半島關係に三陸戰隊運轉員

海軍部外者

陸海軍省發表 今般畏くも支那事變第一次期間に於ける大なる貢獻をなしたる者に對し論功行賞の御沙汰あらせられたるは左の如し

今回叙勳の恩命に浴したものは南支方面において海軍部隊に協力した海軍囑託山下猛造氏以下百卅一名をはじめ、中支方面にて海軍陸戰隊勇士の救護に盡瘁した日赤救護看護婦小島フサ氏以下四名、戰鬪作業に直接協力した岩田二郎氏以下百十五名および支那大陸各方面において海軍部隊の戰鬪に第一線報道戰士として從軍し身命を賭して精力なる戰況報道をなし銃後國民の戰意昂揚に多大の貢獻をした大毎上海支局長田知花信量氏以下の五十六名などである

戰鬪中の大部分は台灣總督府の官吏で主として通譯業務に從事したもの、小島フサ氏以下四名の日赤救護看護婦は昭和十二年九月九日上海海軍特別陸戰隊附として上海戰に於ける戰鬪に從ひ猛烈なる敵爆砲彈下身の危險をも顧みず日夜身命を分たず任務を完遂したものであり、岩田二郎氏以下百十五名は上海海軍特別陸戰隊の運輸員として上海戰に參加し敵彈雨の下勇猛果敢に人員、彈丸、兵器、土嚢などの輸送に挺身し第一線戰鬪力の維持增強に多大な寄與をなしたのである

海軍省公表(昭和十九年二月廿日發表) 本日支那事變海軍關係及び部外者に對し論功行賞の御沙汰を拜しあり、今回叙勳の恩命に浴したるは南支方面において海軍に協力せし海軍囑託山下猛造以下百卅一名及び中支方面にて海軍陸戰隊員に伍し救護に當りし日本赤十字社救護看護婦小島フサ以下四名、同じく戰鬪作業に直接協力せし岩田二郎以下百十五名ならびに支那各方面の海軍戰鬪に從軍記者として報道に盡瘁せし田知花信量以下五十六名なり

中支 旭八 瀨川龍藏(仁川府栗木里) 瑞八 山口三良(大邱府西城町) 瑞八 西明(京城府黄金町)

右は昭和十二年八月上海海軍特別陸戰隊自動車運轉員として上海戰鬪に參加し人員、彈丸、兵器、土嚢、糧品などの輸送に從事、敵彈雨下敢然第一線の戰鬪力の增強に寄與し所謂大なり

敵、トラックに來襲
印緬戰線、順調に進展

週間戰況

【東京電話】ビルマ戰線の印緬國境のわが進攻は引續き順調に進展、マーシャル諸島に於いてわが海軍守備部隊の壯烈なる抵抗を受けつゝも敵はクヱゼリン環礁に上陸後僅か一週間の十七日早朝わが内南洋の心臟部深く有力機動部隊を侵攻せしめトラック島のわが重要基地に對し艦載機數百機をもって反復強襲し來り、同方面のわが陸海軍部隊はこれを邀撃激戰中である、地圖を開くまでもなく、トラック島はわが太平洋戰略布陣の最要位を擁し、しかもわが本土より僅かに二千八百浬の地點にあり、太平洋の戰局は愈々急を告げたといはねばならぬ

緬印國境のわが主動攻撃は引續き順調に進展、マユ山系東側の盆地帶に包圍された敵英第七師團主力の命脈は刻々わが猛攻の前に縮められ、一方モンドウ方面の敵第五師團もわが包圍殲滅を脱出せんとして頻りに反撃を試みてゐるが、わが包圍形固く同方面の敵の運命は最早時間の問題である

ニューギニア、ソロモン方面の地上作戰はその後大なる變化はないが、ラバウル、カビエンに對する敵の飽くなき執拗熾烈な航空攻撃をはじめ、航空決戰は依然苛烈の度を加へてゐる、南東太平洋方面で注目を要するのは、最近敵がわが沿岸守備地區に對し艦砲、魚雷艇などをもって來襲する海上ゲリラ戰を展開しつゝあることで、これに對する警戒を要する

北太平洋方面においては先週敵は驅逐艦をもって來襲、わが北千島に不逞なる艦砲射撃を加へたが、中部太平洋方面に對する敵の企圖と睨み合せ、北邊の備へも亦嚴として寸毫の隙も許されず、同方面のわが陸海部隊は愈々嚴戒を固めて『待つあるを恃む』の態勢を固めてゐる

支那方面

【地上作戰】依然各方面において討伐を續行大なる戰果を收めてゐる、最近中支大冶附近で敵第九戰區第卅四師第五支隊長以下三百四十三名を捕虜とし、また湖南省方面においても敵二百廿名を捕捉殲滅した

【航空作戰】去る十日P40戰鬪機十機、江西に來襲、うち一機撃墜、十日香港に敵爆撃機三十機來襲しわが陸海軍航空部隊はこれを邀撃七機(内不確實二)撃墜、一機撃破した、十二日午前わが航空部隊は南雄、遂川に進攻、滑走路、軍事施設を爆撃すると共に遂川で敵機四十機と交戰その十二機(うち不確實七機)を撃墜、わが方損害六機を出した、十三日二次にわたり衡陽および零陵に敵飛行場を攻撃し、またわが海上交通線に對するゲリラ基地を爆撃した

ビルマ方面

【地上作戰】マユ山系東の英第七師團主力はわが軍に完全に退路を遮斷され、ブチドン西北地區でわが軍は確實に包圍殲滅中である、一方モンドウ北方敵交通線上に進出してわが軍は同方面の敵退路を遮斷した

【航空作戰】わが陸軍航空部隊は地上部隊に協力中で、十一日モリバヤ及びモンドー東方の敵を攻撃、モリバヤ北方で輸送船一隻を撃沈、小型船一隻撃破、十一日モンドー北方道路にて敵集積所及びブチドン西北方の敵輸送部隊を攻撃、大損害を與へると共に戰場上空で敵戰鬪機五機と交戰その四機(うち不確實一機)を撃墜、わが方自爆一機を出した、二月上旬における敵機來襲は十八回延七十九機である

ニューギニア方面

【地上作戰】グンビ岬附近で彼我交戰中であるが大なる變化なし、十一、十三、十四の三日間にわたりマダン南方地區で敵陣地を攻撃、同方面の敵舟艇に大なる損害を與へた

【航空作戰】連日熾烈の度を加へてゐる、わが陸軍航空部隊はグンビ岬附近の敵上陸部隊を攻撃、地上部隊と協力、來襲敵機を邀撃し敵陣地を攻撃してゐる、わが航空部隊は十日の朝ブナ方面の敵輸送船團を攻撃、また同日午後にはフィンシハーヘン港内の敵輸送船團を攻撃、大型輸送船一隻撃破、十一日未明クレチン岬方面で敵輸送船團を攻撃、小型輸送船一隻炎上、大型輸送船二隻撃破、小型舟艇四隻を撃沈し、十二日夜半から十三日未明にかけてニューギニア北岸ワードフント岬沖で敵輸送船團を捕捉、大型輸送船一隻を轟沈した

ソロモン群島方面

敵はモノ島の基地強化をはかると共にトロキナ附近の基地整理擴充に努めつゝあり、トロキナ附近の航空基地は殆ど完全の域に達した模樣であるが、地上部隊はサワ河の線に對峙中である、西部ニューブリテン島の地上戰鬪はその後小康を保ってゐる、ラバウルに對する敵機の來襲は十四日早朝一回二十機、わが陸海軍航空部隊と協力して二十四機を撃墜した、カビエンに對しても敵機の來襲激しく十五日午前にはB24、B25、B26、P38など戰爆聯合延二百十六機來襲、わが守備隊はうち十二機を撃墜した、一方わが海軍航空部隊は敵基地に對して連日猛攻を加へてゐるが九日夜ブーゲンビル島トロキナ岬附近の敵飛行場を急襲、三回にわたり猛爆を加へ大爆發大火災を生ぜしめた、十日未明にはモノ島飛行場を爆撃、同時にニューブリテン島ボルゲン灣の敵地上部隊を攻撃二ケ所を炎上せしめ、更に十二日夜半より十三日未明にかけてモノ島を再三爆撃、十二日深更にはムンダ飛行場を爆撃、滑走路二ケ所、格納庫一ケ所を爆破した、十四日午前ツルブ方面の敵輸送船團を攻撃、中型輸送船一隻を撃破、同時にビレロ島附近の敵陣地を爆撃一ケ所を炎上せしめた、十六日ツルブ沖で大型輸送船一隻に直撃彈を浴びせ大破炎上せしめた

中部太平洋方面

マーシャル諸島方面においては十日ウオッゼ島に敵の巡洋艦、驅逐艦よりなる有力なる艦隊が出現、艦砲射撃を加へ來ったが我守備部隊はこれを反撃撃退した、また同島に對しては十三日B25六機が來襲、我守備部隊はその二機を撃墜した、マロエラップ環礁タロウア島にも同日B25五機が來襲すると共に敵艦艇が射撃を加へ來った、次いで翌十四日にも同島に對し敵の海上部隊が來襲、艦砲射撃を加へた、十七日朝來敵數百機をもってトラック諸島に反復空襲し來り、同方面の陸海軍部隊はこれを邀撃戰中であるが、敵はわが本土より二千八百浬の地點に迫り太平洋の戰局は愈々急を告げてゐる

合成樹脂軸承を普及
壓延能力向上
科學技術審議會答申

【東京電話】科學技術審議會では去る九日の第六回材料部會において『合成樹脂軸承の適用普及により金屬壓延能率を著しく向上し生産增強に寄與せしむる件』及び『金屬加工に對する技術向上及び生産能率打開方策如何』に對し、合成樹脂軸承の適用普及およびこれが代用資材確保について慎重審議を重ねて來たが、この程之を答申事項として決定、十五日東條總理へ答申するに至った、答申要旨次の通り

一、合成樹脂軸承の適用普及 用途に於て重荷重にして比較的低速度(但し毎秒〇、セメートル以上)の用途に對しては金屬軸承に比し壽命を遙に長く摩擦係數が小さく特殊の利點を有するので、特殊軸承にして壓延ロール軸承として最初に實用化せられ漸次金屬軸承を逐次置換しつゝあり

輕合金壓延方面にも一部採用せられあるも鋼方面に比しては稍々立ち遅れの感あり、從って構造的に飛躍しあるも目下これが軸承の供給難に逢着しある状況なるをもって鋼方面の措置に協ひ急速にこれが解決を要するの要あるものと認む

合成樹脂軸承の原料見込は木製飛行機の發展、電氣絶縁材料として新用途の增加など消費面の增加により決して樂觀を許さざる状況にあり、よって當分は本軸承の特性を最も効果的に發揮すべき重要方面の用途に重點的使用をなさしむるを要す

一、合成樹脂軸承に對する適確なる認識の徹底=合成樹脂軸承の利點を十分活用するためには設計、製作及び使用者に關する充分なる認識を與へしむること緊要なり

使用者側における認識を改めしめ金屬軸承に比し次の諸點に對し特に使用場の注意を喚起すべし

1、水冷却を完全に行ふこと 2、塵埃の混入を絶對に避けること 3、軸承及び頸部の面は充分平滑となすこと 4、使途に應ずる軸承肉厚の選定に努め厚きに過ぎざるやう注意すること 5、スラスト承けは別箇の構造となすこと 6、摩擦係數の著減することに留意し軸の連絡金具、傳導、齒車などの仕上げ程度に考慮を拂ふこと

傘下鑛山の開發
東拓鑛産增強を積極化

東拓の鑛業部及び傍系鑛山會社に對する投資は同社資本金一億圓中五千萬圓以上に達し、かつ社債十億圓發行可能なので現在五億圓超過拂込に對する運轉資金は十分鑛業部に於ける重要な地位を占めてゐる、從って東拓の社業中最高の增産命令を完遂するため、多年に亘って育成し來った傘下の直營鑛山及び傍系鑛山の開發及び增強のため、大規模かつ積極的に乘出すことになった、右計畫によると

(一) 慶北開成鑛山は五〇パーセント含有の良質鑛山で現在手掘で年産〇〇萬噸を産出してゐるのを四月頃完成設備の完成、慶北線道沿線の輸送道路の竣工、牛馬車トラックの整備等と相俟って一躍〇〇萬噸增出に努める

(二) 咸北金洞鑛山は四五パーセント含有の優良鑛山で目下盛んに採掘中であるが六月頃道路開鑿、索道の竣工、資材及び勞務住宅の整備によって年産〇〇萬噸を〇〇萬噸に引上ぐる計畫である

(三) 又同系鑛山會社東洋鑛業の江原手鑛山は日本一の鑛山で年産〇〇萬噸と國内産額の九割を占めてゐるが國家の要請により〇〇萬噸增産の豫定である

(四) 朝鮮鑛業の全羅北道の大韓鑛山は鑛量〇〇萬噸埋藏の有望な鑛山で最近モリブデン〇〇萬噸含有の有望な鑛脈を發見近く採掘に着手する

(五) 特殊鋼に必要なタングステンは江原道寧海鑛山に於いて日産〇〇噸を處理してゐるが增産命令に從ひ年産〇〇萬噸産出を目指して諸般の設備完成を急いである

(六) 江原の三和鑛山も本年は各種鑛石〇〇萬噸增産に向って邁進してゐる

江原輕金屬推進會

輕金屬の生産增強を期するため江原道では江原道輕金屬推進會を結成、廿二日午後一時から道廳に江原道輕金屬推進會の發會式を擧行することになった、會長は中原知事で輕金屬關係者を顧問に委嘱し委員並に幹事若干名を會長よりそれ〴〵依任命してゐるが推進の事業は一、原材料、燃料、動力、技術者、勞務者、食糧、勞務者必需物資の取得使用 一、增産及び産業工事上障害となるべき事項の補正 一、輸送の確保 一、增産及び勤勞工事用不足資材の相互流用、資材等支援 その他增産達成の諸方策につき關係當局民間一致協力、推進するものである

鮮滿連絡會議
廿四、五兩日開催

滿洲國食糧增産に多大の貢獻をしてゐる半島開拓民の十九年度送出計畫は最近において二千百八十戸と決定、既に各種の準備を行ってゐるが、廿四、五の兩日本府第二會議室に『開拓民送出鮮滿連絡會議』を開催、滿洲側より開拓總局、滿拓、滿鐵、各關係省部局、朝鮮側よりは農商局、交通局、地方交通局、關係私鐵會社各出席打合せを遂げる、なほ十九年度送出農家二千百八十戸のうちには、十八年度計畫分殘餘の五百廿戸を含めてゐるわけであるが、第一次五ケ年計畫初年度たる十七年度の二千戸、十八年度の一千四百七十戸に、十九年度の分を加へ合計六千六百五十戸となる

血戰錄

近代戰は補給戰であり、その補給戰の花形は言ふ迄もなく船であり、その船を動かし、船に働く船員である、▲國により兵の裝備、輿數によって異るが、兵一人につき約十噸の船腹を要する。一萬の兵員を輸送するには十萬噸いるわけである ▲敵を撃破し資源地帶を占領しても兵器食糧の補給が續かなかったら、あたら勇士達も絶海の孤島に空しく斃れるほかない。如何に輸送が大切であるかがわかる ▲船を造れ、一にも船、二にも船だと叫ばれてゐる所以である ▲一たん港を出るや潜水艦の雷撃、爆撃機の襲撃を受け、海中から死の危險が迫る中を、寸秒と雖も油斷が出來ない濁流の中も、雨と降る彈丸の下にも、船員達は身を挺して任務を遂行してゐる ▲その勞苦、その勇氣は兵のそれと比べて劣るものではない。その對象に對してはたゞたゞ感謝のほかはない、我々の身につけてゐるもの、食するものには、死以て護り、運んでくれた船員の努力が籠ってゐることを忘れてはならぬ ▲船員に感謝しよう、海の勇士の勞苦に報いよう、それが船員をして安心して勇往邁進せしむる所以であり、恩愛への道でもある。

增産を語る
全鮮篤農家座談會(完)

十九日の篤農家座談會は麥、棉の增産について數々な經驗が披露されたが、掉尾を飾るものとして全南北地方から同日早朝歸任したばかりの小磯總督は旅疲れも見えず食糧增産に關する熱意から午後四時卅分頃會場に臨み、熱心に一時間卅分に亘り傍聽した後閉會に先立ち十分間に亘り懇篤な訓示を行って列席者に多大の感銘を與へ、更に忠南の篤農家伊藤二三氏が述べた『部落指導は權力でなく誠をもってすれば必ずついて來る』との信念體驗の叱聲こそは三日間を通しての一大收穫であった

麥

湯村座長 朝鮮の麥作は内地より技術が遅れ、殊に大麥、小麥に於いてその收穫は著しく劣ってをり、本日お集りの方々は相當成績をあげてゐるが、この座談會を通して一般農家がせめて内地の半分位の收穫を得させたいと思ふから、その意味で麥作に對する失敗談、成功談、特殊の栽培法についてお話し願ひたい

薄播、早播と踏壓

伊藤(忠南・部落總長、篤農賞勳者) 麥の增收法としては薄播、早播、踏壓などについて體驗してゐるが、結局によるとこれは要するに麥の根を丈夫にするための作業であることを知った、秋播き麥は寒さ以前に根がよく張ってゐれば必ず收量が多い、肥料は元肥を充分に與ふやうに心がけ、堆肥も、既肥が缺乏なので、努めて堆肥增殖に力を入れてゐる、自分の部落の多收穫は大麥四石八斗三升でこれは少し自分の方が負けたが、小麥の最高は二石四斗であった、今年の麥は大麥は十月十五日、小麥十月五日にそれ〴〵播種したが、種子は反當一斗五合の薄播きを實行した、堆肥は家畜の廐を通したものを加味しなくてはならぬので、部落六十三戸共同の堆肥小屋を建設し、八十町歩に對して四百貫の堆肥を造ってゐるが、堆肥を入れる時期には稲田の區別なく全部に五百貫位は入れるやうにしてある

自分の部落は内地人農家が初め十一戸あったが現在五戸に減ってゐる、自分は幼に渡鮮して部落民と共に腹を割って纏め、部落民と共に腹を打明けてやってゐるから別にやかましくいはなくても毎朝六時から一時間づゝ堆肥採集をやってゐる、朝鮮農民を『惰農』といふがこれは指導者が懶惰に指へてやるからで、農民と共に一緒になって働けば決してさうでないことを知って欲しいし、又官の指導者もこの點に留意されたい

田には多收穫品種

尾前(全北、宮崎農場) 自分のところは全北の穀倉五分に畑裏作麥を作ってゐるが今年は田に七割に擴大して增收に努めてゐる、品種は田には多收穫のものを選び、畑作には早期刈取りの出來るものを選んでゐるが種子の反當播きは畑作の場合四升五合から五升、裏作は五升としてをり、昨年漸く十石(廿五俵)に到達した、麥の增收を圖るためには第一に品種の選擇、第二從來の播種法では不可能である、第三薄播、第四地力の增進、第五麥に對する適切な管理に要約出來る

五回の土入れ必要

種の選擇をよくすると秋、春播きの麥を區別すると及び種麥は一週間早く刈入れて絶對に雨にあてないことである、播種の後も土入れを必ずやらなければならず、五回の土入れが必要である

權藤(咸北、篤農家) 咸北は寒氣に恵まれない地帶である關係から從來麥作は成功が難しかった、こゝに於て相當の努力を拂ったに拘らず成功しなかったが、麥作の新方法を考究し麥は必ず秋耕すると同時に基肥をやるが、この秋耕期の基肥は麥の保持上極めて有効である

秋耕と同時に基肥
強い根が增收の基礎

湯村座長 金肥を多く使ふと增收になるといふことは常識だが十年以前の朝鮮農村は現在より少く金肥を使ってゐた、最も多く使った昭和十二年とその前後の頃は時と比較しても決して反當收量が上ってゐないことは金肥に對する正確な理解を要する點だと思ふ

石原(内地農家) 勿論内地と朝鮮とは天候、土地の差異があるから吾々のやってゐる方法がそのまゝ當てはまるとは思はぬが吾々は麥の反當收量を十二石目標で播法は一尺四方に百本を目安に一粒から廿本分蘖するとして五粒が理想的であり反當六合が最もよい、肥料の少い時には麥に充分分蘖させるためにはどうしても播巾を擴大しなければならない、適期薄播は早期に反當六合を理想とするが麥は葉よりも根を吊すことに努力すべきで、反二升までは仕方がない、地力增進は堆肥を主體とした堆肥千貫を目標とし少くとも五百貫はやり、基肥に頼ふのが增産の秘訣である、最後に管理であるが土入れは三葉になってから初めて行ひ根を張らせることに努める

三山(平北) 私は種子は風選で選定し種子の消毒は風呂湯より稍々溫かくしてやり播種期は小麥は五月下旬、大麥は四月十日頃である、播法は畦を立てゝ種を掘り下げて撒き施肥料は反當り堆肥六百貫、大豆二百貫をやり除草三回、土入れ三回行ふ、この土入れの時期は解氷前、解氷後、五、六葉成長の三期に分けて行ふ、追肥は解氷期に一回やるだけである

鈴木(咸北、篤農廿三年の經驗者) 渡鮮以來昭和十四年までは見、六年には三石五斗をあげた當局の指導によって非常な增收を期待したが他の麥作地帶と同じにしても增收しなかった、それは土をきびしなかったためで從來通り七斗か一石しかとれない

朝鮮の特殊性考慮

嵐技師(木浦支場所長) 私は來鮮前に内地の南の地方で麥作の土入れ指導をしてゐたが、朝鮮に來てから種々研究して見ると實際は内地と相當の差があるので朝鮮には朝鮮に適した方法を考へて進まねばならぬと思ってゐる、元來土入れとか踏壓とかは土寒、霜害その他の悪條件より麥を保護するための手段であるが、朝鮮の特殊性を考慮してやり方と時期を研究する必要がある、この二つの問題は内地とは趣が違ふところを注意して貰ひたい

播種はなるべく早く四月五日までに終らせる、施肥の量及び時期は秋耕の際に反當り堆肥五百貫程に大豆粕を施して大豆を植ゑてゐる、そして大豆を植ゑる種播と同時に二百貫、本肥を施し二百貫を施用する、四月十七、八日頃には發芽し七月下旬に收穫を見る、此間作の大豆反當收量は一石五斗乃至一石七斗である、たゞ咸北は氣溫が七月から八月にかけて下るので結實を充分ならしめるため燐質を反當り八貫位と捕いて結實を早めてゐる

整地は深耕がよい

土地の選定が第一
棉

杉山(黄海、棉作農家) 私は七年間棉作を行ってゐるが本年は四百斤といふ反當を擧げた、棉は他の作物よりも土地の選定が重要で、經驗によると排水のよい粘質土で日當りのよい所が適地のやうだ、播種期は四月中旬が最もよく種子は反當一斗五升播き、自分で作った種子なら百倍もあるからその半分を自家用にして播き、自分で作った種子ならば安心して播けるので、播種は三、四年作ると自家のものばかりを用ひる

北井(黄北) 私のところでは昭和四年に初めて不整地播きをやり、それまで四百町歩の畑のうち棉作面積が六十町歩しかなかったのを四、五年間で三百町歩の播種をやるやうになった、土入れは年内に一、二回、翌年一回づゝ行ひ最高六百斤から最低二百斤といふ成績を收めてゐる 最近は黄海水利組合が施行され黄海道内約八十町歩に亘って自分の農場の方法を實施してゐる

金(忠北、棉作で表彰した篤農家) 自分は仕事が無い身分からやって二十町の大作家になった者である、大正十四年頃から棉作によって一町五反、田二三反の小作農になった者である

松山(平南、棉花改良の篤農家) 本面の棉花の種播種は四月廿五日から廿八日までがよく第一回除草は五月中旬に行ひ、間引き後は間隔が八寸間隔になるやうにやってゐる、摘芯は時期といふものがなく、花が一つ咲いて、指でつまめる程度のときが最も好結果を得てゐる、肥料は堆肥四百貫乃至四百五十貫を入れ、そのほか木草灰を卅貫入れるが、播種のとき種子を灰にまぜて蒔いまへやった方がよい、追肥には硫安を二、三回やるが反當三百八十五斤までは收穫があった

必勝の決意も新たに
證券投資も完勝へ
朝鮮證券取引所
一般取引員
大原證券
京城府中區明治町二

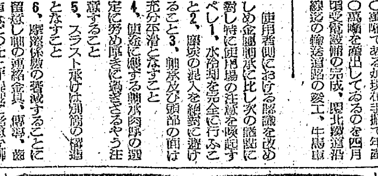

文部省推薦
菊池千本槍
シドニー特別攻撃隊
月明のシドニー灣に火華した萬古に薫る菊池一族傳統の勇武譚!
市川右太衛門 月形龍之介 羅門光三郎 原健作
廿四日封切
京城寶塚劇場 中央劇場 大陸劇場
三月二日より

健康の大敵 便秘
つうじを整へて健康を守れ
古便がたまると腸内に毒素が發生し、身體の各機能を衰弱させ
頭痛 のぼせ めまひ 吹出物
の原因となる古便を一掃して健康を取り戻せ!
トーヌ錠
五十錠 一圓
大阪東淀川 三津屋
小林製藥株式會社

毛をはやす新療法
毛がハエズ御心配の方や若ハゲ脱毛抜毛等でお困りの方、色々の手當をしても效なき方は早速お申越下さい。フシギに毛がハエル良法を秘密にお知らせします
愛知縣豊橋市西八町九十二 森下みや子

小兒專門 百日せき
感冒肺炎せきに
銀粒 咳滅
手遅れせぬうち、副作用なく、強心と鎭咳作用に秀れた專門藥で、早期治療を計って下さい。
大阪市北區天滿 樋屋製藥株式會社

健康文化 二月號
四十五錢

鍼灸の醫學
日本通俗醫學社

貸借對照表 (昭和十八年十二月三十一日現在)
英殖鑛業株式會社

第九期貸借對照表 (昭和十八年十二月三十一日現在)
朝鮮旅客自動車株式會社

第參期決算公告 (昭和十八年拾貳月參拾壹日)
株式會社萩原組

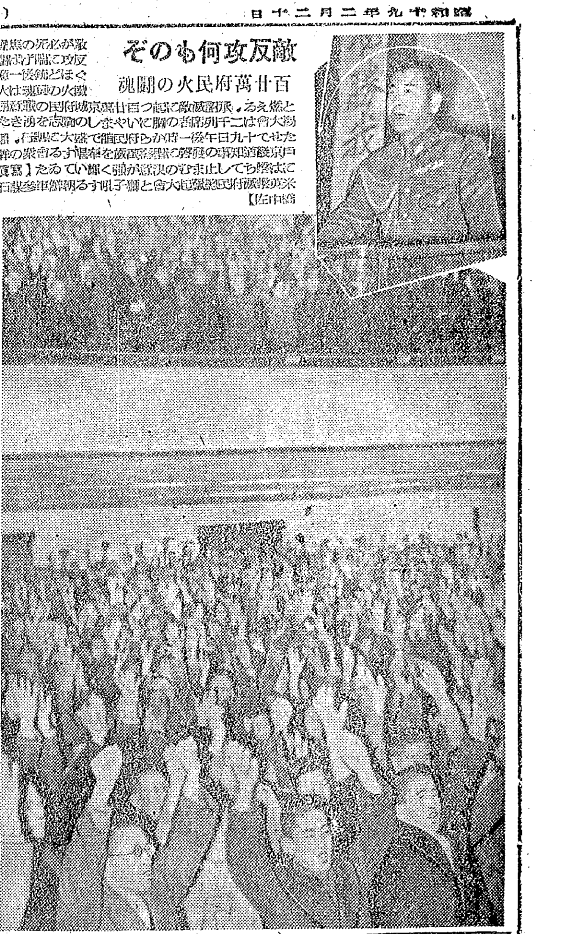

敵反攻何ものぞ
百廿萬府民の火の闘魂

敵が必死の旗 反攻に出ずば出で ぐほど銃後一億 鐵火の闘魂は火と燃える、米英撃滅に起つ百廿萬京城府民の決戦揚大會は二千名列席者の胸にいやましの闘志を湧きたたせて十九日午後一時から府民館で盛大に開催、席上京畿道知事の熱誠な挨拶に始り宣誓を朗読する會衆の胸にはち切れんばかりの決意が強く輝いてゐた【寫眞は米英撃滅府民總蹶起大會と獅子吼する朝鮮軍參謀石橋中佐】

必勝信念に徹せよ
急務・飛機の大増産
石橋中佐講演

十九日京城府民館で開催した京城府總力聯盟主催の『米英撃滅總蹶起大會』席上朝鮮軍參謀石橋中佐は『列國の動向について』と題する講演をなし立錐の餘地なきまでに埋め盡した聽衆に〝斷乎鬼畜米英を擊破すべし〟とからく\と熱揚した敵愾心を一層燃え立たせたが講演要旨は次の通りである

最近激烈になつた戰局をもつて一部の人は戰局の前途を悲觀し、或は心を弛ませ、精神の緊張を缺くものあるやに聞くが、長期決戰の狀況では戰線に多少の波動を生ずるのは當然である、戰爭とは我軍隊では攻擊精神である、この攻擊精神によつて

必勝の信念 も生れる、皆さんの場合は職責を完遂する敢鬪精神である、軍隊の勝負は武器物資的威力によるが、一にこの攻擊精神、殊に指揮者に於てこの精神が旺盛でなければならない

それで參考に列國の戰意が如何なる狀況かを述べる、一言で言へば敵の攻擊精神は必ずしも我に劣つてゐない

【英國】滿四ケ年に亘る戰爭の疲勞で國內は相當危殆であつたが最近獨ソ戰が好轉し、ドイツの潛水艦戰が下火になつたこと對獨爆擊が成功したといふ事柄で戰爭の將來に關し國民は非常に樂觀的氣分にある、潛水艦戰が下火になつた主な理由は色々あらうが船團護衞の強化といふこともある、チャーチルの指導力が非常に強固で、國民の政府に對する信頼が強く、舉國一致して戰爭を旺盛と言はねばならぬ、元來英國民は頑強な性格をもち最後の勝利を信じてゐる、これは私が南方作戰中俘虜の英兵に對して〝英國は勝つ自信があるか〟との質問に對し一兵卒に至るまで殆どは英國が勝つといふことを信じてゐるやうである、これはさきの歐洲大戰の經過をみても判る如く、緒戰に負けても終局に勝利をかち得れば勝利はわれ\/にありといふ傳統的な何ものかをもつてゐる

大東亞戰爭緒戰に、上海で英米兩國の砲艦に對し降服勸告をしたところ米國はあつさり手を擧げたにも拘らず英國の艦長は拒否し轟沈されたが、この根強い精神は英國の全國民にも滲みこんだものであらう

英國の弱點としてはその最大なるものは人的資源である、本國人口四千七百萬に對し動員した兵力は約五百萬で、この割合は最大限度の數字であると考へる、勞働力も逼迫し、工場の閉鎖も漸次増加を來し、殊に炭坑の能率は昨年、全能率の四割を占めてゐる狀況である

一方英國の支配する自治領或は屬領に於てはなほ動員する餘力があり、殊にカナダは一部の兵力が歐洲に移されてゐるが、なほ餘裕があると思はれる、以上は相當の人的資源を示してゐるが、國內の情勢上これ以上多數の動員兵力は困難なやうである

食糧問題は 一時輸船の不足によりこのまゝ推移せば英國は必ず參るといふ判斷に到達したが、現在はさ程でないと考へられる、軍需工業の生産力も飛行機は月産五百、戰車は月産一百を生産してゐる、困窮してゐるものはゴム、石油でこれ海外から輸入してゐる、英國の戰爭指導方針は歐洲第一主義でドイツの完全屈服である、これが爲には米國の援助が必要であるが內心これに伴ふ勢力の強化を警戒し、現在米國が手を差し延ばしてゐる濠洲、印度方面に依然重大な關心を寄せてゐるのが現狀で歐洲を第一主義とし、東西方面の作戰困難性は政治的、戰略的な戰爭指導を遂行してゐること、窺はれる、この點我々は嚴重な警戒を要する

【ソ聯】ソ聯の戰爭指導目標は國境の回復、失地回復に置かれ、從來英米を利用してゐたが、最近は自主的である、スターリンの現在の地位も我々が想像する以上に強固なものである、ソ聯の人的資源は逼迫し、人口一億四千萬に對し動員兵力九百萬で、現在十六歲以上女子の一部も戰場に赴かしめてゐるやうである、人口の多い關係上動員兵力は大きいが、これの損耗も大きく、昨年度の損耗は一百五十萬と言はれる

生産力方面は逸早く工場地帶をウラル山の東方に移し、最近は相當戰力を強化してゐるやうで、飛行機は月産二千機、戰車は月産二千台と考へられる、食糧資源は不足はしてゐるが、未だ大なる影響はないやうである、一昨年戰況が不利だつた時は

第二戰線の 要求が熾烈であつたが、昨年以來作戰有利に展開して、戰爭指導が自主的となつた、これは戰後の發言權を狙つてのことと思はれる、獨ソ戰の戰況をみるに

ドイツ軍は 昨年の秋キエフ方面で反撃に出たが一部は成功したが、今年になつて舊ポーランドの國境にソ軍は浸入して現在に至つてゐる、將來は現在の戰線が若干西に移動すると判斷する、ドイツが東部作戰の崩壞で倒れることは萬々無いものと信ずる

【伊太利】昨年の敗戰でシシリー島から撤退して以來、今年に入つてローマの南方で激戰中である、地形を考慮してドイツ軍も抵抗すると考へるが、この方面はドイツに大した影響を及ぼさないであらうかと觀察する、この方面は伊太利がこれ以上敵に壓へずと降服した現在、抑つて大きな脅威を蒙つたが、當然の報いと言はざるを得ない、バルカン方面を見るに、昨年末のテヘラン會談で英米ソ三國の協定が成立し何れこの方面に英米軍が上陸するんではないかと判斷する、歐洲において現在最も大きな問題は第二戰線で、この時機はソ聯の攻勢と密接な關係があり、ドイツの攻擊力が無くなつた最後の氣配で第二戰線を構成、既にこの氣勢はテヘラン會談で早く決行されるんぢやないかと思ふ

【獨逸】ドイツの現在困つてゐるのも矢張り人的資源で、人口に對する兵力動員數は相當な數に上つてゐるが、前大戰で十九歲から五十歲までの者を動員したのに比べればまだ餘力があると考へる

生産力は空爆を受けながらも大なる影響は受けず、食糧資源にも支障はすこぶるない、ヒトラーの政治力も微動にもせず、國民の敵愾心も旺盛で戰意も旺盛である、關心の的となつてゐる第二戰線は北佛、地中海、バルカン、ノールウエー各方面と目されるが、之を壓推せばドイツは持久的作戰が可能と考へる、東亞方面に眼を轉じよう、先づ

【米國】は戰爭の目的を自己を中心とする世界制覇を樹立せんとする不遜な野望で、加速度的に侵攻を積極化して來てゐる、現在の生産能力は最高で、大統領改選を狙つてのこととも考へられる

現在はルーズベルトの指導力も強固で、國民の戰意も旺盛である、人口一億三千萬に對し動員兵力は七百五十萬で本年度はこれを一千萬に上げる計畫である、然し生産方面では依然勞働力の不足が惱みで、殊に農業は戰爭遂行の障害となつてゐる、飛行機は月産七千機、戰車は月産三千五百台の生産力を示してゐる、現在南方に繰返へしてゐる決戰は相當遲延されてゐる通りだが敵の本土攻擊の態勢は航空勢力による第一線の孤立化である、現在の敵地上兵力は昨年に比し兵力は一・五倍、艦船は二・五倍乃至三倍、飛行機は三倍に增加し、かゝる物的威力をもつて本土と南方との連絡を遮斷せんとするのだ、ビルマ方面作戰は敵の機先を制して、敵反攻は一應これで挫折せしめたと考へられる、五月に入ればこの地域は雨季で大陸方面の反攻は先づ實施困難と觀察する、然しセイロン南方面には相當有力な艦隊があり海上による反攻はなほ警戒を要する

【重慶】戰力が相當低下したと考へるが現在重慶も未だ侮るべからざるものがある、反樞軸陣からの脱落を虞へ、昨年重慶側に活を入れる方法を講じ、在支米空軍の資材を空輸してゐることは事實である

以上で大觀したが、歸するところ敵の優勢なる航空機の大增産こそ、わが國軍の作戰指導上を回復する鍵である、敵の威力を消耗せしめ、我は戰力を蓄積して機を見て敵に致命的な打擊を與へることが豫期される、最後に強調したいことは兵力の多寡に勝敗は左右されるが根本をなすものは意志の強弱如何にある、人的資源に豐富な彈力性があり資源もまた自給態勢を確立し、生産力の目覺ましい今日、銃後は敵も

苦しみ抜く いまを克服して局部的な勝敗に一喜一憂することなしに、あくまでも米英を擊滅し、八紘爲宇の大理想を顯現することこそ日本國民の重大なる使命である必勝の信念をもつて各々の職域に邁進されんことを切望する

各道林業課長會議

總督府林政課では十九年度事業計畫打合せのため廿二日から四日間各道林業課長會議を本府第一會議室で開催する

形見に髪や爪
將士も同じ決死の船出
偲べ敵前輸送の勞苦
けふから船員感謝運動展開

〝海上輸送戰士の勞苦に感謝せよ〟船員感謝運動の展開にあたり、朝鮮交通局平野海事課事務官は十九日午後六時半から京城放送局のマイクを通じ左記要旨の放送を行ひ半島二千五百萬に船員に對する認識を高調した【寫眞=平野事務官】

『ラバウル』の戰闘は日に日に其の激烈さを加へ今年に至つては尨大なる犧牲を省みず性こりもなく連日の空襲を敢行して續けてゐる、之を邀擊する皇軍將兵は寡兵よく之を死守し、其の戰果は既に御承知の通りであるがこの戰果の蔭に夜となく晝となく砲煙彈雨にさらされ、默々と身命を賭して作戰の完遂に奮闘し、又は敵の熱烈なる『ゲリラ』戰を冒して多くの犧牲を物ともせず一意兵器の輸送に挺身生産の增強と國民生活の確保の爲赤心奉公の誠を捧げてゐる皇國船員諸君を思ふとき國民齊しく衷心より感謝の誠を捧ぐる次第である、戰ひに勝つ力、戰力の增進は航空兵力の急速增強は勿論のこと、船力即ち船の力の擴充に集中し補給の完全を期さなければならぬ

武裝の **兵士を** 運ぶにも銃後生産增強の資材を運ぶにも實に數多き船舶を要する、戰爭と船とは切つても切り離せぬ密接不可分なる關係を有するのであつて、我々が古來の戰史を繙いてみても、一にこの船舶が與つて大なる力であることを認めずにはゐられないのである、されば國民の間にも一にも船、二にも船と通常に遍く浸透してゐるが、如何に船舶が多數建造されてもこれが運航に當る優秀なる船員なくしては無き一死物に過ぎず戰力を增強する全能力が發揮出來るのであつて此の船員こそ實に皇軍將兵に形影相伴ふ第一線の勇士である、暴戾なる敵の飛行機や潛水艦の跳梁する行動圈を行くことは特殊なる技能と努力とを要する、

現下洋上の苦闘は平時よりいかに努力を要するか測り知れないものがあり、一度び外洋に出れば

不眠不休 食事も出來ない有様で其の航海に對する精神的肉體的の辛勞は、言語に絶するものがあり我々陸上に在る者の到底想像の及ばざるものがある、そして母の胸ともいふべき港に入つても僅かの碇泊期間に荷役を速やかに行ひ、船腹の回轉率を最大限に高めるために待ち構へた荷役を迅速に行ひ、直ちに次の航海に對して出發しなければならぬ、一歩港外に踏み出せば海に潛み獲物を狙ふ敵の襲撃を受けるといふことは知り拔いてをり、死地に入ると知りながら莞爾として死を覺悟し髪を切り爪を切つて出港する悲壯な決意を秘し、たゞたゞ祖國の存亡を双肩に擔つて必勝の信念の下不撓不屈至上の大義に生きんと默々として任務に挺身してゐるのが皇國船員の眞の姿である、日支事變以來我が半島は大陸への輸送基地として海陸輸送に懸命の努力を拂つて來たのである、大東亞戰爭勃發と共に愈々其の度を增し今や正に

最高に 達し、決死の輸送陣は日夜血みどろの奮闘を續けてゐるのである、殊に三面海に圍まれた半島の海運は一大飛躍がもたらされ從來の大型船は或は南に或は北に遠く母港を離れて活躍し、これに代つて今まで比較的近距離を平穩に航海してゐた小型船が日に日に增加の一途を辿る必需物資の輸送を引受けて朝鮮沿岸は勿論のこと、內地に或は北支に、從來の常識では到底想像もし及ばぬ危險なる航路に敢然として就航してゐるのであるが、これ等小型船は大型船に較べ設備其の他に於て格段の差がある、乘組員諸君はその不自由を物ともせず狂瀾怒濤を友として言語に絶する辛勞も御國の爲にと笑ひに紛らし眞に海の男子の本領を發揮してゐる、又此等小型船で鮮內の或る港に出入するものは各船毎に申合せの上今迄專ら當船の

荷役人 夫でやつてゐた荷役を『この一分一秒を競ふ決戰下だ、吾々が港に入つて休養するのは即ち敵に時を稼ぐ事になるのだ、勞力不足は吾々の手で解消だ』とばかり眞に荷物の積下しに汗を流して頑張つてゐる、何等今次大戰以來海運勤務隊に乘組み、遠く南洋に或は北海に散華した船員諸氏の幾多感激的美談を聞くにつけ眞に感謝の念に絶えないと共に其遺族の方々に心から敬意を表する、船員が後顧の憂なく安んじて職域に挺身しうるやうにすることが我々銃後國民の責務である、父を夫を子を波濤の彼方に送り健氣にも銃後の護りについてゐる船員の家族こそ、眞に家族援護は直ちに船員の戰力を倍加し安んじて職域に奉公することを得せしむるものである、銃後國民は船員の勞苦と努力とを充分理解し更に職殁船員の遺家族に對して士氣の昂揚、慰安娛樂にも同情ある態度をもつて協力し後顧の憂なく働かしめることこそ、感恩の道である、船員諸君に於かれても最高なる服務規律を嚴守し、更に一層努力して現下最大の國家的要請に邁進し、以て此の難關を克服して千載一遇の聖戰の目的貫徹に奮闘されん事を望む

送らう便りや慰問品
遺家族の方をも温く援護
韓總聯長談

敵機や潛水艦などの敵前危險を冒して敢鬪する海の輸送戰士、船員の勞苦に報ひ、感謝援護の誠を捧げようと、運動開始に當り韓總聯長は全鮮國民へ左の檄をとばした

輸送は戰爭の大動脈であり、彈丸と等しく必勝の最大條件の一つである、されば支那三國時代に於てさへ大戰の前には必ず輸送に心を碎いてゐた、當時に比し數十倍も進歩の速さを增してゐる今日の戰爭に於て輸送力の增強が如何に必要であるかは自ら明かなる所である

殊に朝に夕に一刻の間隙をも置かず、南北太平洋や印度洋に及ぶ廣大な水域に亘つての一大決戰を致してゐる今日、海上輸送力の增強が[illegible]げつゝあることは、更めて申すまでもない、然も我等の船員は夜となく晝となく敵飛行機や潛水艦跳梁の危險を突破して補給に身を挺し、或は洋上に敵機敵艦の監視に當る等生死を超越して尊い任務に挺身してゐる、その精神的、肉體的の勞苦は實に言語に絶し到底我々が想像も及ばぬ程である

此の第一線將兵と異ならない海の勇士の勞苦に酬い、聊かにても之を慰め度いと今回船員感謝援護運動を起し特に今二十日から二十六日迄一週間を船員感謝週間として將來にも運動を續けてゆくことになつた

全鮮總聯盟の皆様はこの重大な任務に挺身するこれら船員に對し兵隊さんと同樣に郷土の便り、繪畫、雜誌等の慰問品の寄送をなし又其の留守や船出に際しては兵隊さんと同樣の歡送迎を更に船員の遺家族に對しても進んで相談相手となり慰問激勵をするなど誠心からなる感謝援護の誠を盡し船員の方々に聊かの後顧の憂をもなさしめず、更に一層其の任務に挺身し更に輝しい大戰果の誘因となつて戴くやうに努めて頂きたいと存ずる次第である

船員體驗發表會

【淸津】淸津海事報國團では廿四日午後六時半から廿分間に亘り淸津放送局のマイクを通じ、朝鮮海運淸津出張所長白石氏司會のもと羅南丸浦上船長、水產學校濱田船長、[illegible]船長を囲み船員懇談會を開催する

本社受託獻金
國防獻金

【鍾路】▲[illegible]京城東區新堂町三九五ノ一三寺尾シズヨ▲五十圓西大門區平洞町一八細井芳太郎▲十圓八十錢昭和工科學校機械科一年〇組一同▲十圓富川郡素砂邑青年隊素砂里一區分隊

飛行機獻納資金

▲百圓中區黃金町四丁目一三下林玉吉▲五十圓西大門區平洞町一八細井芳太郎▲三十五圓七十錢淸州東國民學校松組六年生香山信惠

【日計】五百十一圓五十錢【累計】【國防獻金】百一萬七千五百卅一圓十八錢【飛行機獻納資金】六萬二千二百四十圓五十二錢

たゞ一言〝强化〟
決意漲る その夜の官邸

【東京電話】またしても行はれた東條內閣の拔手も見せぬ施策斷行疾風迅雷トラックに迫る、今さらに逞しい政治力を發揮して敵擊滅に邁進する東條內閣の強力な足取り、その夜の首相官邸は深閑として內閣記者とも思はれぬ程の靜けさ、やがて九時二十分頃首相と共に村田情報局次長が報道陣の嚴として乘りつける重大發表を行ふこの夜、村田さんの顏にも緊張の色が浮ばれる、次いで午後九時三十分、首相官邸の一室で村田さんから情報局發表が傳はつたのち

『戰局の現段階に對處して國內態勢を强化するため』と一言加へて引下る、語は簡單だが、愈々決戰が練られ、かくて決戰强力內閣は石渡新藏相、內田新農商相、五島新運通相と何れも[illegible]米英擊滅へと國火の玉の再發足をしたのだ、激の飛躍が約されば後はまたの元の靜けさが深まる

東條內閣もいよ\/盤石の重きを加へた、不遜な敵の野望を擊碎する國內態勢は一億國民の燃え上る決意を秘めていやが上にも强化されることになつたのだ、さあ用意は出來上つた、後はたゞ〝完〟勝への國民總進軍であるのみだ

米、徵兵年齡引下か

【リスボン十九日同盟】ワシントン來電=アメリカ下院軍事委員長メイは、今回徵兵制度に關する新法案を提出した、これによると年齡十七に達した身體健全なる男子はすべて一ケ年の現役に服する、ハイスクール在學中の者は卒業延期が許され、一ケ年の現役を終了すると豫備役に編入されるがその期限は八ケ年で、その間大統領の命令で召集し得ることになつてゐる

增產の鍵は〝地力〟
〝豚の論山〟の主 血滲む卅年の體驗

伊藤氏と語る筆者

全鮮增産運動に勇躍邁進中の農家陣營に三日目の十九日忠南論山郡夫赤面夫人里伊藤一二氏を訪れて增産の秘訣を伺ふ、表現こそ素朴ながら、その一言一句は地に深く根ざした者のみがよく語り得るものであり、生々しい血の滲む苦鬪の體驗は斯に土の闘士に深い感銘を禁じ得なかつた

氏は大正二年七ツの時一家に連れられて大陸雄飛の第一歩を郷里の三重縣度會郡[illegible]村から現住の論山郡に印した、爾來卅餘年間、有畜農業を唱道し『豚の論山』と言はれるまでに育くむまでの氏の苦鬪は並大抵のものでなかつた、村には一頭以上の豚を持たない家はなく、氏の信念と努力は村の部落を一丸とし[illegible]指導者として部落の一躍に邁進せしめてゐるが、豚を飼つた結果は『ヤクシヤ』一頭を內地から取り寄せたのが今は百頭に喰んとし、[illegible]肥料から浮ぶ金肥は増產に顯しい貢獻をなし決戰の進展と共に[illegible]しなければならなかつた、だが氏は[illegible]自由な身で土に生き拔いた〝堆肥〟を語る氏は、けふの細道を見つめて大陸を拓いた〝上〟世を去つた父石次郎氏を偲ぶ縁として濡れた瞼をむしぶのであつた

『思へばセツの時內地から山に渡つて來た當初は、幼い氣持からもいひやうのない淋しさを覺えた、父の主張を通さんとして村に有畜農業の重要性を提唱しただけに[illegible]排斥せられ[illegible]、私の一家としてはこの時代が一番苦しい時代で、負債のみが增し生活はどん詰りを來した、父はこの時に亡くなつた、私が堆肥を主張したのはこの時に依つては思ふやうな成果を擧げることは出來ない、地力を增すためには絶對に堆肥でなくてはならぬと信じてゐたからであつて何も無暗に主張したのではない、この結果金肥のない今日、どんなにか畑作に役立つたか、いまは部落の農家も最初私の意見を非難した者もあつた、百姓は地力がなくては駄目だ、それには有畜農業を先づ眼にしなければならない、[illegible]私達の計畫を踏み倒すのである、之では麥の增產はあり得ない、深夜まで田畑のことを考へ拔く者は國民であり、[illegible]私達の意見にも温い氣心を示して貰ひたいと考へる、私はこの信念で今後も食糧增產に部落民と共に挺身する決心である』

われ農業人の務めだ、農理上からはどうか知らないが自分の經驗から割出していへば麥の增產の閣値さへ完全に出來れば大丈夫だと考へる、現在いはれる麥播きにしても移植、踏み均しも歸するところこれだと思ふ、その根を張くするためには地力を豐かにする必要があり、それには[illegible]

歸還待たで高砂や—
軍援が取持つ寫眞結婚
意氣嬉し 軍國乙女

爾の婚約といふ勇ましい話題——武勲の吳將兵を戰地に送る父と母を護らねばと許嫁五年の間を踏み越え軍人援護の温かい心盡しで新郎なき華燭の典を擧げた軍國乙女がある

眞實一路——[illegible]結ばれた軍人援護にまつはる佳話が十九日朝鮮軍報道部にもたらされた……

話は遡る五年前、全南[illegible]城山[illegible]君は特別志願兵として聖戰の場に立たんと滿腔の至誠を傾けて[illegible]京城特別志願兵訓練所に入所する[illegible]

[illegible]

高麗神社參拜
田中政務總監

【東京電話】上京中の田中政務總監は十九日午前十時半矢來の官邸から自動車で[illegible]佐々木東京事務所總務課長および高麗神社社務所に向ひ十二時半[illegible]高麗神社に參拜、社務所で少憩の後國民服に略綬、貴賓章を佩用服裝を正して參殿參拜の後高麗勝に記念の植樹を行ひ社務所で晝食の後附近にある[illegible]同三時半再び自動車で歸邸した

足りぬぞ愛馬心
貸付馬の資格低下させるな
今後は各師團で嚴重管理

軍では馬政涵養に寄與すべく、軍馬を一般に貸付けて無償で貸付けてゐるが、貸受人の中には[illegible]軍用の價値ない狀態にある、今までは朝鮮軍で行つてゐたが去る一月から各師團で扱ふことゝなり、十九日京城師團獸醫部長川本大佐はこの貸付馬の管理強化を要望するとともに一般の愛馬心高揚を切望し大要次の如く語つた

【有】事に際し直ちに召上げ軍馬として使用せんが爲に[illegible]貸付するものであるが、[illegible]一朝一夕に出來上るものではなく、[illegible]少くも五、六年の永い日子を要し[illegible]

【愛】馬を必要とする今日、貸付馬は[illegible]百頭に對し廿頭以上の斃死馬を出し誠に嘆かはしい、これは貸付の目的に反するものにして[illegible]部の人を除きこんなにも大切な馬である事を全く無視し、利慾にのみ走り飼料を十分與へず、思ふ存分酷使する結果[illegible]

【罰】[illegible]

【命】[illegible]

結核病專門 厚生醫院 京城府[illegible]

坂井小兒科 明治町[illegible]

機械荷造は 紀新組 [illegible]

朝鮮通信機製作所 通信機器、整流裝置(セレン)低周波、發振器外 測定器、強力擴聲裝置 京城鍾路五ノ一八(四) 電話東⑤一四八

陸軍・大學病院御採用 純正 酵母劑 エンツァイマ ●消化及び食慾を増進し便通を調整 ●V.B複合・消化素・榮養素等を豐含 大阪市東區[illegible] エンツァイマ製藥株式會社

特火點 ☆……出陣學徒に負けてはならぬ、と理工科の殘留學徒の意氣は[illegible]

飛行機獻納資金

大航空の歌 航空局企畫制定 鬪魂敵を壓する荒鷲 殘るは鐵のみ！全力もて戰力增强に挺身、ラバウルの空へ一機でも多く新鋭機を送れ！ 空航大曲進行

生徒募集 應募資格 修業期間 特典 出願締切期日 試驗地 試驗期日 普通海員養成所

公告

歸院御知らせ 北支出張不在中の處十四日歸院、診療に從事致し居り候間從來より御患者各位に紙上を以て御知らせ申上候 菅內科胃腸病院 院長 菅總治

毛深

精力增進劑として卓拔なる效果を發揮する！

公社債 株式會社マルワイ羅紗店

第二十五期決算公告

山本文雄 公用スグ歸レ 逸枝

空襲に備へよ

債權申出公告

家庭の食糧增産にはぜひ タキイ種苗 たねもの 朝鮮タキイ種苗株式會社

京城藥學專門學校

解散公告

解散公告 京城興業株式會社

財團法人大東學院 理事長 高本昌漢氏 以老患昭和十九年二月十八日午後三時於京城府鍾路區勸農町一三九番地自宅永眠 茲以訃告

大東商業學校々主 高本昌漢氏 以老患昭和十九年二月十八日午後二時於自宅永眠 茲以訃告 昭和十九年二月十八日 財團法人大東學院 大東商業學校後援會 大東商業學校同窓會

はたらく女性 (13)

若い乙女の優しい『母』
娘に"勤勞の歡びを"願ふ山下さん

城東工業地區での化粧工場植村製藥では『明朗活潑』と『精神一到』を社是に×百名の從業員が家庭生活にいそしんでゐるがその中で母と慕はれ姉となつかれてゐる一婦人がある

◇—◇

百餘名の女子工員を温かく指導して増産一路の決戰生活を勝拔いてゐる藥品包裝工場の山下スミさん(五三)の雄々しい働く姿は職場に挺身する若い女子工員の良いお手本である、『私は五十を過ぎた老ひの身ですがこの非常時に家でジツと暮すことは勿體ない事です、少しでもお國のお役に立たねば前線の將兵に對して申譯ないと存じます』と『夜晝』の故事をその儘に白髪を染めての職場進出である

◇—◇

山下さんは府内鍾路區内資町ミクニアパートに居住、長男俊馬氏(三三)は府内のある製藥會社の中堅社員として勤務してをり、次男繁助氏は陸軍兵長として南方のお召を受け目下南方第一線で活躍中の誉れの一家である、山下さんは郷里大阪で藥業を開業してゐたが、長男一家と共に京城に移り住んでから『年寄りは除り無理をせんでいゝですよ家でゆつくり身體をいたはつてゐて下さいよ』と優しく老後の保養を勸める長男夫婦の切なる言葉ではあつたが『銃後は職場で働いてゐるので私は十分働へる身體です、何とかお役に立たねばお天子樣に對しても罰が當ります』と老の身に鞭打つて昨年八月から植村製藥の一女子工員として包裝部の監督を勤めてゐるのである

◇—◇

近代的設備を誇る包裝工場には三本のコンベアーベルトが音も無く流れてその上を注射藥の小函が次々と流されてゆく、十四、五歳から廿歳前後の若い女子工員達は朝から午後五時までの激務も物かは、白い前掛を戴いて能率の素早さでベルトの間を駆け廻り器用な指先で製藥を檢査したり、レッテルのノリ付けや、小箱に製品の仕事を元氣いつぱいに片付けてゆく、山下さんは女子工員の列を縫つて次々と親切な指導を與へてゆく、母親が愛兒に對する優しい態度で嚴しい職場をホツと明るくする温かい存在なのである

◇—◇

母であり姉である山下さんは從業員のためにその心身を打込んでゐる、強健でない身體も意志の力でガツチリ克服して入社以來一日の缺勤もなく午前八時半から午後五時までの激務に職場藥品の容器に美しい樂を奏でてゐる

◇—◇

『私はたゞ社長さんの言ひつけを守つてゐるに過ぎません、如何なる職務もこれを成し遂げる信念と常に裏表なく明朗に生き拔くことです、無駄のない奉仕の精神を職場で日々の働きを通して若い娘さん達に勤勞の歡びを味へたいと希つてをります……』と優しく語る山下さんは『かうして日々平穩に働かせて戴けるのも兵隊さんのお蔭ですよ』とやゝ感激の涙さへ浮かべて明日への増産を誓ふのだつた【寫眞=藥品包裝を指導する山下さん=○印】

決戰輸送展から (1) 闘ふ鐵道
輸送を闘ふ勞苦
明日の協力誓ふ觀衆

ラバウルの激戰を、マーシャルの死闘を聞くよりも切實に耳のそばで聞いてゐるのは鐵道員だ、いまこそ交通局は決戰輸送に必死となつて闘つてゐる、去る二月一日から貨物列車の増發を行ひ重要物資の輸送に挺身する交通局が、百廿萬府民に輸送の重要性を力説しその協力を要望する"決戰輸送展"は十八日府内四大百貨店に幕を明けたが、これは會場から拾ふ闘ふ府民の心得べき決戰輸送訓でもあらう

補給が敵を撃倒するのだ、輸送が勝敗を決するのだ、一歩會場に踏み入れる觀衆はどこへ行つても

鐵道は武器 だといふ事を強く印象づけられる、こゝでは鐵路從事員の決戰輸送に挑む敢闘ぶりが凡ゆる角度からモンタージュされてゐる

機關士=暖かい食堂車にそして寢臺に眠る旅客は何も知らない、だがその列車の最前方の機關車はいつたいどうして走つてゐるだらう、輸送の凡てはたゞ列車の運行に集約される長大な貨物列車を運轉する者、それは少年機關士だ、林檎の如き頬を無煙炭で眞黒に塗り、あどけない腦裡に最高の責任をこめて懸命不亂にレバを握り、火を焚く彼等の精魂は石のやうに踏み潰されるが、たゞ職域が、米英撃滅の

必勝の信念 奴、彼等の精神をふるひ立たせる

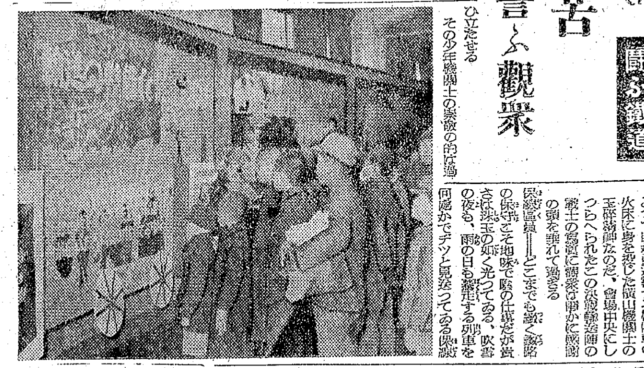

その少年機關士の奮闘の的は過ぐる日僅かな列車事故に責任をとつて自から進撃する機關車の火床に身を投じた横山機關士の玉砕精神なのだ、會場中央にしつらへられたこの決戰輸送陣の頭を垂れて過ぎる

保線區員=どこまでも續く鐵路の保守こそ地味で陰の仕事だが貴さは珠玉の如く光つてゐる、吹雪の夜も、雨の日も驀進する列車を何處かでヂツと見送つてゐる保線區員、工區員に安全に貨物列車を前線へ繼ぐ今日もツルハシを振り砂利を積む保線區員の勞苦は街の人には解らない、何故なら彼等が働く職場こそ人里はなれた山の中暗いトンネルの中こそ本當の働き場所なのである

操車係員=重要資材の外一般貨物は洪水のやうに還處なくどつと押し寄せる、こゝにも知られざる苦闘の職場がある、大小驛車、行先はさまぐ、貨物と列合はすだけでも並大ていではない、荷造り不完全、行先き不明が驛員の仕事を澁滯させる、乗せる列車の時刻は迫つてくる驛員苦闘の衝撥ひ驛員の姿は除りにもいたくしい、『ウーン』唸る人波の中から溜息が洩れる、今更に

驛員の勞苦 を知つた觀衆は明日からの輸送協力に目覺めてゆくのだ、人手の不足を闘志で克服し驛長も助役も驛員も總出で奮闘する勞力二人前、これこそ交通局の底力だ、レールにも車輪にも限りがある、たゞ勝つために輸送協力を今こそ銃後府民は心の底から誓ふときだ【寫眞=闘ふ鐵道展(丁子屋)】

女子指導員の養成所
京畿高女に設置、廿五日開所式

京畿道内の女子青年錬成所は四月一日から二百五十ケ所、即ち各府邑面に一ケ所宛開所するがこれが指導員の養成には本府と呼應して京畿高女内に指導者養成所を開設し廿五日各府邑郡守推薦者五十名の入所式を擧行する

赤心の重機
女子實業から獻納

京城女子公立實業學校商業生一同の赤心を凝集した重機關銃一挺が十八日朝鮮軍愛國部に獻納された

城東署で女書記を採用

城東警察署では今度女の書記を採用する事となり、待遇その他は同署へ照會のこと

料亭はひま、映畫は増加
港都に見る増税の影響

【仁川】戰時的方面の浮動購買力を抑制して以て戰時國家財政を豊ならしめる爲十六日から物品、遊興飲食、入場、特別行爲の四種の間接税がそれぐ大巾増税された、遊興飲食税が増税實施後になる港仁川の目拔の料亭は増税初日である十六日は廿五名の妓生の中十二名が廿九時間を水揚げしたのでこれも増税を知らずに飛込み勘定書を出されてびつくりすると云ふ各種の悲喜劇を演出し、四名と云ふ落ち、僅か三、二日目の十七日は内地人客も増税前の一…と云ふ水揚で料亭は何れも閑散、カフェー、喫茶……食堂へ轉向のための準備と材料關係でその大半が休業

◇……物品税方面 府内何れの雜貨店も四月増税を豫想してゐただけに急速な増税發表に準備の爲め休業して大童

◇……映畫劇場方面 個別にした税額が少額であるのと勝負方面の大巾増税に反撥され勢ひ健全娛樂へと足が向けられ稍々増加傾向にある

水産物配給組生る

【仁川】府内に水揚げされる鮮魚介類の地元需要に關し、適切な配給を期するため内地への出荷を嚴格に統制すると共に地元水産物配給の圓滑を期するために設立した仁川水産物配給統制組合は十八日午後一時から公會堂に於て府、警察、道當局、水産組合等の關係者多數參席の下に創立總會を開き、組合規約の大綱は從來府内における仲買、小賣、共販の三組合が一齊營業をなし組合に出荷總額百卅萬圓をもつて卸、小賣、販賣の三部を設け地元配給には販賣部がこれに當り從來府内における行商小賣業者は全部これに編入し府營市場で定めた地域的配給所十二ケ所に於て人口比率に依り配給された鮮魚介類の適正配給を行ふが、これにより從來動もすると產地價、漁況の關係で行商人などが一擧に賣れ『足らざるを憂ふ』の時代の要求しからざる弊を除くのでなく、轉ばぬ前へてゆくものとして大いに期待されてゐる

戰ふ家庭
買はずに濟さう
増税は消費を抑へるためです

さきほど發表された増税要綱のうちの間接税の一部=物品税、遊興飲食税、入場税、特別行爲税が十六日から實施されましたので、『家庭と増税』について京畿道間税課長甲斐淺三郎氏にきゝしました【寫眞=甲斐氏】

戰爭がだんく長期化して來ますと國民收入は益すく増大して政府が民間に下ろす資金は多くなりそれが浮動購買力となつて消費物資の方に向くことになります

一面國家の總力は擧げて軍需生産の方へ向けられてゐるため、消費物資の生産は非常に少くなつてゐるわけですから、そこにインフレーションの起る虞が十分あることになります、そこで間接税の増徴を行つて、不急不用の物品に向けられた購買力を税金、または貯蓄として、吸收して國家への貢獻をはかり、過剩購買力の暴ひを未然に防ぐ必要が生ずるわけであります

先日水田財務局長が『國稅さへ』といはれたのもこの過剩購買力の暴ひを慮られた結果に外なりません、では、どの位の

税金 があがつたかと申しますと、例へば一百圓の毛皮一枚と百圓の反物一反を買つたとすれば、毛皮に對しては税率十二割の物品税一百二十圓、反物には税率八割の物品税八十圓がかかり、食堂で飲食代五圓を支出したとすれば、料金一圓を拂ひ映畫を見物して料金一圓に對する税率八割の遊興飲食税四圓と、税率五割五分の入場税五十五錢を支拂はねばなりません、ところが総支出が十圓かゝつたとすれば税率五割の特別行爲税五圓がかゝりますので、結局御婦人の一人が以上の消費の全部を行つたとすれば、合計三百十六圓の支出に對して税金が三百二十九圓五十五錢かゝることになります

ところが間接税は消費者が業者に支拂ひ、業者はそれを政府に收めることになつてゐるのでありますが、消費者の方としては折角支拂つた税金が果して完全に

政府 に收められたかどうかの疑ひを懷かれる向もありますし又業者の中には消費者から預かつた税金を着服する悪質な者も絶無とは言へないのであります

そこで政府では消費者の不安を除き業者の脱税を防止する方法として今回、業者が發行する受取證には政府發行の收入印紙類似の納税證紙の貼用とか或は納税切符の發行を命ずることになりました、この證紙を貼用した受取證か納税切符を受取りさへすれば、その證紙や切符に表示された税額だけは確實に政府に收められたと考へてもよいわけですから、消費者は必ず證紙を貼用した受取證か又は納税切符を受取り、若しこれらを

發行 しない場合には進んで要求するなど積極的にこの施策に協力して頂きたいのです

要するに今回の増税の結果は、國民の消費生活に種々大きな影響があることゝ思ひますが、苛烈なる戰局の現段階から銃後の國民は徹底的な消費の規正に工夫をこらし『間接税をなるべく收めずにすむやうな生活』に頭の切替へを斷行して一錢でもいゝ、一錢でもいゝ、飛行機を、彈丸をと切望せられる第一線將士の希望に應じなければならないと思ひます

おやつ

ちかごろ子供のおやつはゆで大根、野菜の油揚げ、たまにメリケン粉の蒸餅でもあれば砂糖なしのパンぐらゐのものである、それでも物が有り餘る時代から見て發育が激しいとも思はれない、人の智は自然に順應するやうに出來てゐるものだとも思はれる、何がない、かにがないとぐちを言ふのは戰爭以前の自由主義への未練で、そんな癖はすぐにも斷ち切つてしまはなければならない、多少の不自由位で人間は病氣をしたり死んだりするものではない、この時代に人間の努力はどこまで最低生活に耐へ得るものかを試して見るのも無意義ではないと思ふ

ワイシャツ
替衿の手輕な作り方

ワイシャツの替衿(ソフトカラー)は殘り布を利用して家庭で簡單に出來ます、特に冬季には衿だけ取はづし容易に洗濯することが出來ます、用布はポプリン、キャラコ、富士絹、芯には白木綿が適しますが何れも一度水に通し充分に縮めた後裁ちます

裁ち方 型紙には縫代が入つてゐませんから裁つ時に型紙に五粍の縫代を加へ飾衿表二枚、芯一枚、台衿表二枚、芯一枚を裁ちます、但し芯は何れも型紙通りに裁ちます

縫ひ方 飾衿の表面に型紙と、同じ大きさに裁つた芯に淡く糊をつけてアイロンをかけて貼りつけます、次に裏と合せて芯の裏面に飾衿と同寸に芯を貼りつかりをします、次に台衿の表布の裏面に台衿と同寸に芯を貼りつけ衿を表に返して五粍の縫代で飾りミシンをかけます、後台衿の先から一糎入つたところから二糎二粍の釦穴をあけて穴かがりをし

縫ひ上つた飾衿の裏側に合せ表側に台衿の表布を合せて台衿で飾衿は挟んで縫ひ表に返します

台衿の周囲は二粍位の飾りミシンを掛け、圖の位置に釦穴をあけ穴かがりをし淡糊をしてアイロンで仕上げます、なほ圖の寸法は三十八センチ(十五インチ)を標準としたものです(京城洋裁女塾 松本節子)

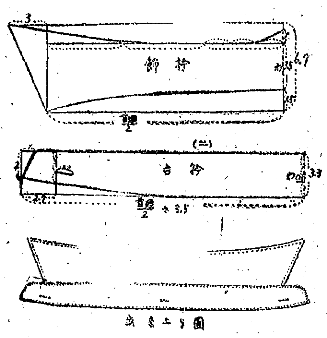

子供たちには緑茶

いま發育盛りのお子さんたちにとつてビタミンの補給は大切なのですが、この頃野菜、果物が不足がちでその補給が思ふやうにまゐりませんから、これを緑茶によつて補はれたらよいでせう

緑茶にはビタミンA、抹茶にはビタミンCを澤山含んでゐるのです、また緑茶の出しガラはおひたしや又は酢味噌和へ、味噌汁の實に入れるなどに使はれるとなかなかいいものです

勝チャン日記 25 岩本正二

家庭問答

問 救急袋に赤十字の標をつけてはならぬと聞きましたのですが、これはどんなものでせうか(三坂通・田中靜子)

答 赤い十字は國際的に定められた赤十字に限られた標で、赤十字社の事業に關係のないものには一切使つてはいけないことになつてをります、近頃白い十字を使つてをられるのをしばしく見受けますが、これを一般に使つていただけはよいと思ひます(日赤京城委員部、潮永主事)

千人針
赤い爪は駄目
叱るトルコ娘

去る紀元節の十一日府内武橋町タグマン小學校の生徒エレスタン・タルピーショフ他十二名のトルコタタールの可愛い人形達が白衣の勇士慰問の演藝會を催して慰激の一日を送りました、そのとき雨森ひの姉人の一人サリマさんは友人の多くが指の爪を赤く染めてゐるのをみて『赤くも日本の兵隊さんにお見せするのに赤い爪とは何事ですか、米英的な遊戲は一切止めませう……』と若い娘さんの間を説いて廻つて慰問を終へました、この感心なサリマ・バテルセン嬢の行爲は京畿道警察部長の知るところとなりこの程道警に出頭してその日本精神をいたく稱讃されました【寫眞=サリマ・バテルセン嬢】

岡崎町の火事

十九日午後三時八分頃京城府龍山區岡崎町六九大塚商會(責任者清水榮次郎)の一隅より發火、二階建木造一棟九十五坪を全燒、同三時五十八分鎭火した、損害は約九萬圓、原因は煖房の過熱による引火

椰子 (174)
海野十三(作) 村上松次郎(畫)

疲勞の町 (八)

自動給食器によつて、加太郎の口の中に送られた第一回の食事は、その分量においては大いに物足りないものであつた。もつと食ひたいものだと思つた。さういふ加太郎の不滿を察して自動給食器は用を濟ませてしまふと、ぎりぎりと天井へ引上げられていつた。そしてばたんと蓋が閉まつて、元のやうに一見何の仕掛もない天井に戻つてしまつた。

加太郎は、緊張を解いて、ほつと溜息をついた。

すると、どこからともなくテニロの讃歌がゆるやかに聞えてきた。それは非常に眠さうな曲であつた。それが同じやうなテーマを、何度もくりかへすのであつた。

加太郎は腹を立てながらそれを聞いてゐるうちに、睡くなつて、やがてぐつすりと睡りこんでしまつた。

どのくらゐ睡つたか知らないが目がさめた。頭がはつきりとさえ、そして全身に元氣がみちあふれてゐるのが分かつた。だが、元氣になつたとて何であらう。このやうに囚人容器の中に入れられてゐたんでは……。

(早く、散歩でもさせないかなあ)

と思つた。しかし、いつまでたつても、それの許される氣配はなかつた。そのうちに、大いに困つたことが生じた。それは變な屁理屈であるが、上からものを詰込むと、それに應じて下からものを出してやらねばならないといふ生理現象が襲來したのである。

加太郎は大いに困つた。早くこゝから出してくれないと、とんだことになる。

加太郎はどうして此の災難を相手に通じたらよいか、途方に暮れた。

(感ひ切つて呼ばうか)と思つてゐるとき、高窓から人の聲がとび出した。

『大丈夫だから、そのまゝ用をたしをしろ。十分に衛生的に考慮してあるから心配をするな。そのまゝ用をたしをしろ』

さういつて聲は引込んでしまつた。

(そのまゝ用をたしをしろ)

加太郎は、高窓から放たれた注文の言葉を、本當に受取つていいかどうかについて迷つた。

しかし、これはいつまでも待てることではなかつた。既に下腹はゴム鞠のやうに脹れ上つてゐる。この上我慢が出來ない。遂に彼は決行した。どうでもなれと……。

くなり、不快感が拭ひとられた。と、囚人容器の中では、ごとごと音が加え、それからしゆうしゆうとモーターの廻り出すやうな響が聞かし、そして、大いに困つた今困つた下腹部のあたりが綺麗に清掃されてしまつた。それは實に驚ろいたほどの手際であつた。

加太郎は、彼の身體が一緒をもまとめ、この囚人容器の中に納まつてゐることに氣がついた。

それと共に、もう一つ重大なことに氣がついた。それはちよつと輕い驚きであつた。なぜ、彼が排泄を圖したことを、相手が知つたのであらうかといふ疑問だ。

ラジオ 20日

第一放送 朝 ▲六・三〇(東)

今日のお知らせ▲七・〇〇報道、一日延ばしは惜の※入高島米峰、國民歌謠▲九・〇〇少國民の時間『少國民音樂』東京都城東保育所の兒童▲九・四五幼兒の時間『オモチャノガクタイ』都島幼稚園兒ほか▲一〇・〇〇週間録音▲一一・四五戰場慰問便▲〇・二〇報道▲一・〇〇晝 2、獨唱、3、ピアノと管絃樂(大)放送音樂(1、案内)▲六・〇〇少國民の時間シンブン(大)劇『薬高中将の少年時代』大阪放送子供會外

第二放送 夜 ▲六・五〇國民歌謠

▲六・三〇話▲七・〇〇世界の戰局、2合唱、3放送劇『勇兵衞狩』第一夜、4案内樂く、遊ぐ日記旅口▲九・〇〇寅大/生日記 2加藤先代狀

藥店に急告！
賣藥一流在庫品
征露丸・メンタム・救命丸・奇應丸・六神丸・人參五臟圓・マラソン・其の他六十種
在庫品目錄進呈(御照會を乞ふ)
大阪市東區八幡筋大通一丁目
賣藥卸問屋 岡本全快堂本店
取引銀行 三和銀行・野村銀行

産時衰弱
不足したビタミンBを大量補給して恢復
その他脚氣・浮腫・便秘等も治し乳液の分泌を促進し產後の肥立に健全にします
(一日數錠)
ともかわ

(金料内案) 京日案内
一件一回金七圓五十錢 二回八圓 三回以上(一回)金八圓

電蓄譲る ビクター製レコード付 西大門二ノ四〇 今井
求醫 內科婦人科外科醫師 ノ要 桑村東駅方へ
柿栽培 適地水原郡 植林
女子二十才以上 京城本町四
通勤看護婦を求む 岡崎町
仲居 元町 本町五丁目
乳母を求む 京城府東大門
求貸家 二、三室位 本町四ノ七二
醫院 女醫師 永登浦
譲受 タイプ印書機
女事務員 十六歳以上
求三輪車運轉手 新堂町
醫師求職 紹介先龍山
譲る 古本
求住宅 有
着物 西四軒町
賣家 京城府
ベグライト工場譲受けたし 本町二ノ一
電蓄 高級六球新品
給仕採用 國民學校卒業男子
求貸家 京城
記帳 男女不問
賣家 府内
看護婦 養成 京城府
女子美容師 京城
婦人子供服 本町
女子事務員採用 京城
設計 新築住宅
給仕採用 府内
タイピスト採用 京城府
朝鮮鐵道 電話本局
求工作機械 旋盤
朝鮮興業會社 本町
求賣家 京城
タイピスト採用 京城府

所員募集
男女工員募集
無限製藥會社
女子給仕採用
京城無線電機
女子事務員 タイピスト募集
鐘紡厚生課
茂山鐵鑛開發
看護婦採用
京城府衛生課
女子事務員採用
朝鮮三共會社
男子事務員採用
分析技術見習
ダイハツ三輪車
配達員募集
警備係採用
賄婦至急入用
三中井人事部
西村貿易店
守衛 事務員採用
旭商會 君島信吾
京城服裝女學院

興行案内

館名	番組
京日文化劇場	十七日—廿三日 山峽の子たち 飛行機を造れ 日本ニュース(ムツソリーニ統帥救出)
中央劇場	廿日より廿三日まで 日本ニュース おもちゃの科學 天狗倒し
城寶	北部の粛侯の日 第一回公演 城寶樂劇隊 明朗 日消えるる 四五一回
京劇	文化映畫 日本ニュース 急降下爆撃隊
喜樂館	十八日—二十一日 日本ニュース 文化映畫 流轉
明治座	廿日より廿三日まで 文化映畫 日本ニュース 急降下爆撃隊
若草劇場	廿日より廿三日まで 文化映畫 日本ニュース 急降下爆撃隊
朝日座	十七日より開演 清水歌舞爆笑隊
浪花館	十八日より廿一日まで 日本ニュース 健康を 魔獸クリオ 青春角力日記
和信映畫館	十七日より二十三日まで ムツソリーニ統帥救出 飛行機を造れ 太平洋基地 雷ゴロ吉下界修業
新富座	二十日—二十一日 劇團"太陽"特別公演 その前夜
城南劇場	十八日より廿一日まで 日本ニュース 朝鮮文化映畫 ムツソリーニ統帥救出 笑ひの快速隊
東洋劇場	劇團 星群 十三日より 演出
桃花劇場	十九日二十日(二日間) 現代劇場公演 エミレ鐘
大陸劇場	二十日より 日本ニュース 文化映畫 天狗倒し
第一劇場	十九日より廿四日まで 半島歌劇團公演 大歌劇 エミレ鐘

一億！増産！へ總突撃！
日鐵鑛業株式會社
价川鑛業所
所長 鵜飼義成

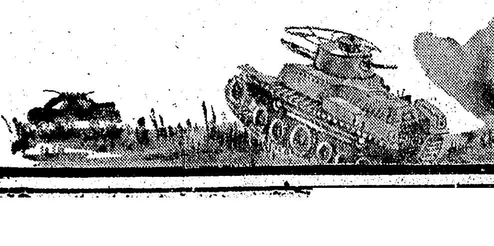

大歌劇
エミレ鐘
作 原色 德 世 成
脚 演出 鍚 恆 徐
作曲 安基永
大人氣・大ヒット 19日まで
歌劇『エミレ鐘』(イチゲキ)
半島歌劇團
第一劇場
晝夜3回入替なし 全13景

吹にパラコン散
活動俳優 越路光澤寫眞
(松竹、日活、新興、大都其他各社のスター)
愛知縣豐橋市公會堂前 ひかり社

化柳病專門 松井醫院

運搬
一般貨物 引越荷造
德山運搬組
京城府中區黃金町一ノ七 電話本局三五七一・二九五一番

軍屬(工員)募集
一、募集人員 多數
一、就業場所 咸鏡南道咸興、〇〇工廠
一、職種 旋工、フライス工、仕上工、板金工、鑄工、研磨工、發動機工、自動車工、檢査工、無線工、計器工、木工、其他技術經驗を有するもの航空機關係技能者は特に優先採用す
一、待遇 各人經歷、年齡により初給を定む、成績優秀なるものは將來幹部に昇格し得、宿舍及福利施設あり赴任旅費支給す
一、提出書類 自筆履歴書、戸籍謄本各一通
獨身者食費二十一圓
一、申込締切 三月五日
一、銓衡期日 三月六日、三月七日、三月九日(午前九時より)
光州職業紹介所
群山職業紹介所
釜山職業紹介所
求職者は光州、群山、釜山、各最寄職業紹介所に申込まれ度尚詳細は當所に問合せられ度
光州 群山 釜山 職業紹介所

食料品 (廣告)

第七回決算公告
(昭和十八年十二月二十日現在)
帝鮮商事株式會社